

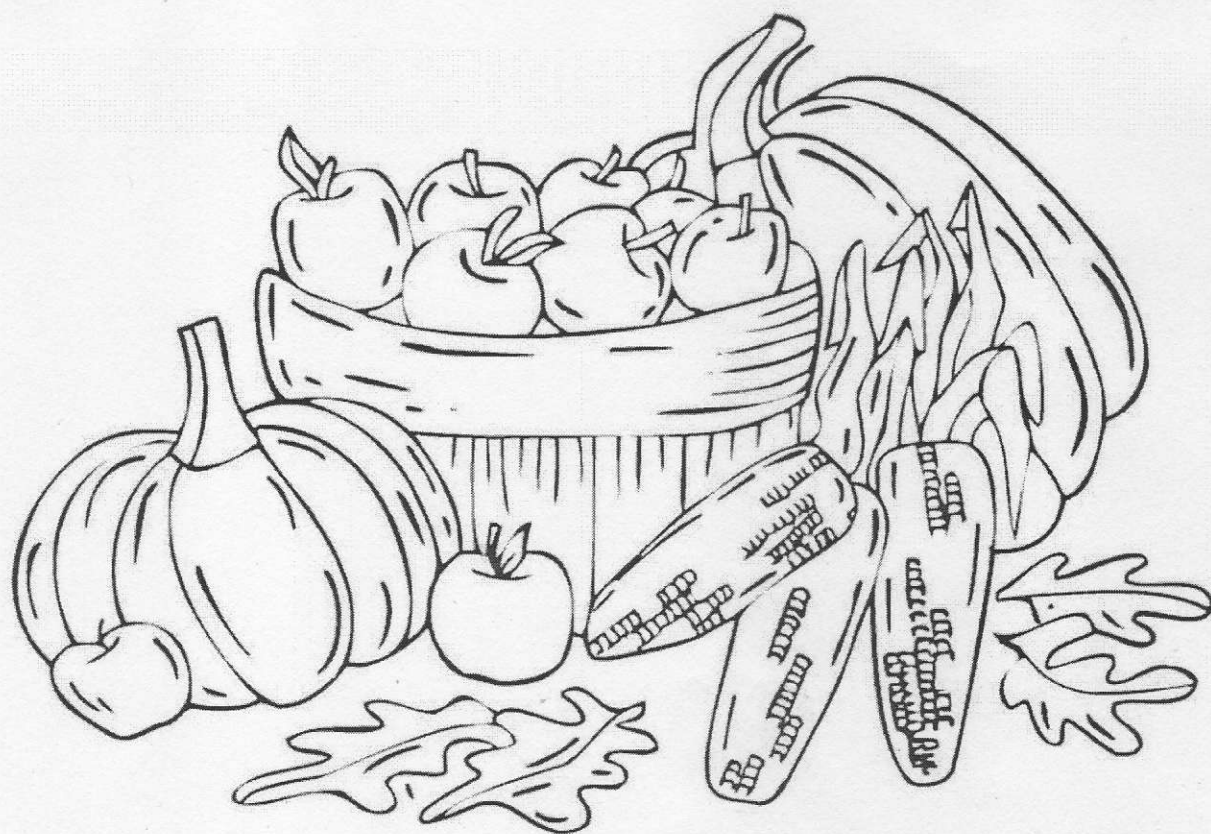

KOŘENOVSKÝ ZPRAVODAJ

říjen 2016

cena 4,-Kč



SPOLEČENSKÁ KRONIKA OBCE

GRATULACE

V měsíci říjnu a listopadu své jubileum slavili a slaví :

70 let : Macounová Věra, Lauryn Josef

75 let : Hnídková Věra, Schmidt Reiner, Čermáková Krista,
Chlum Milan

80 let : Zelinková Eliška

85 let : Vondra František

91 let : Šourková Božena

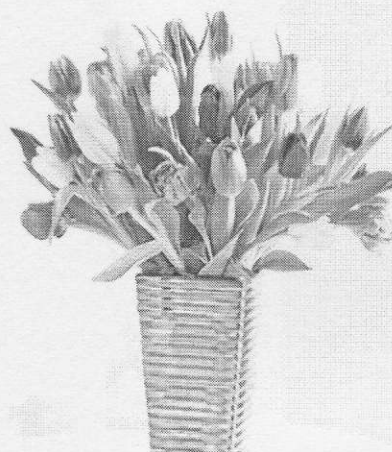

Jubilanti, kteří si nepřejí být na stránkách Kořenovského zpravodaje zveřejněni, prosíme, aby se ozvali osobně či telefonicky – OÚ Kořenov (tel.č. 483399035)

ÚMRTÍ

Bohužel život přináší i chvíle smutku. V poslední době jsme se rozloučili s našimi spoluobčany:

Macháček Stanislav

Slavíková Jana

Soukupová Lieselotte

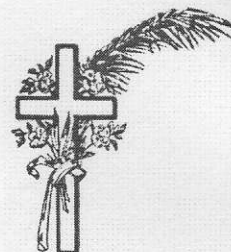

NAROZENÍ

Kateřina a Gabriele Benaglia

Sandra Erlebachová a David Fajfr

Kateřina Daňková

Josseline Samiová a Michal Freivald

syn Thomas

dcera Eliška

dcera Viktorie

dcera Mia

Rodičům přejeme mnoho úspěchů ve výchově a mnoho radostí s ratolestmi

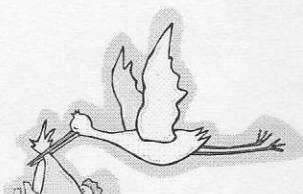

Zprávy a zprávičky

50 let divadla Járy Cimrmana

V sobotu 1.října 2016 se naši obce dostalo velké pocty. Divadlo Járy Cimrmana se rozhodlo oslavit 50.výročí svého založení v areálu U Čápa v Příchovicích. Celá akce začala již dopoledne Spanilou jízdou po cyklotrase Járy Cimrmana z Navarova do Tanvaldu, odkud se účastníci přesunuli pochodem na Příchovice, kde ve 14 hod. započaly hlavní oslavy. Po celý den vysílal vstupy z oslav Český rozhlas. Oslavy byly zakončeny večerním představením divadla v kině JAS Járy Cimrmana v Tanvaldu. Přímý přenos divadla vysílal Český rozhlas. Oslav U Čápa se odhadem zúčastnilo cca 5000 lidí.

Základní škola

Školáci se po prázdninách vrátili do školy, kde je čekaly nově zrekonstruované toalety a sociální zařízení. Dále byly opískovány schody a upravena školní družina, kde byl pořízen nový nábytek. Bylo provedeno velké množství práce, za kterou všem zúčastněným na tomto místě děkujeme. Nové toalety a sociální zařízení jsou moderní – odpovídající dnešní době.

Mateřská škola

Letos jsme se také rozhodli provést opatření zamezující vlhnutí budovy Mateřské školy na Horním Polubném. Při započetí prací jsme vůbec netušili, co nás nakonec čeká. Původní plán odizolování základů se již při prvním větším kopnutí do země musel změnit, protože jsme v základech našli staré septiky, které nebyly nijak zasypány, takže veškerá voda, která se v nich shromažďovala, nasávala do zdi budovy.. Další „překvapení“ nás čekalo při odkrytí podlahy v ložnici bytu nájemníka. Tam se přímo pod podlahou skrýval další starý septik plný vody, který zapříčiňoval plíseň v ložnici nájemníka. Jako stavební dozor jsme si najali p.Martina Řípu z Pasek, kterému patří tímto velký dík za to, že dokázal najít řešení, které fyzicky provedla firma Stankoczi – Šebesta. V současné době je dílo hotovo (zbývají ještě osadit nové žlaby na střechu) a pokud se prokáže, že je toto opatření dostačující, tak bychom chtěli v následujících letech provést opravu fasády na této budově. Dále jsme ještě přes prázdniny nechali odvést odvětrání z kuchyně na zadní stranu budovy a opískovat žulové schody uvnitř budovy.

Hasiči Příchovice

Od června do září byla hlavní akce výměna vrat v požární zbrojnici ve Velimce. Musela být výrazným způsobem snížena podlaha v a bylo nutno uvést úpravy plochy před samotnou garáží. Úprava plochy + vrata byly zčásti financovány z grantu Libereckého kraje. Snížení podlahy garáže a položení nového betonu provedli příchovičtí hasiči. Všem, kteří se na tomto podíleli, patří velký dík, protože na akci bylo nutno strávit mnohem více času, než se původně počítalo.

Hasiči Polubný

V měsíci říjnu byly provedeny úpravy zeleně v parku naproti Mateřské škole na Horním Polubném.

Výlet senioři

V říjnu jsme uskutečnili letošní druhý výlet pro seniory. Navštívili jsme Krkonošské muzeum v Augustiánském klášteře ve Vrchlabí. Odpoledne jsme pak strávili v hospodě Na Perličku v Pasekách nad Jizerou. Z hlediska obce se výlet vydařil, hodnocení seniorů necháváme na nich samotných.

Oprava komunikací

Přes letošní léto bylo také pokryto asfaltovou směsí několik komunikací. Komunikace DPS – Raisovy na Polubném, U Smrku na Polubném, spodní část komunikace k Hejnovým na Polubném, komunikace k penzionu Dukát v Kořenově, komunikace k hotelu V Nebi na Příchovicích a byla provedena úprava Příchovického náměstí.

Zprávy a zprávičky pro Vás
ve spolupráci se starostou
připravil Stanislav Pelc

fotodokumentace za stavebních úprav MŠ a ZŠ :

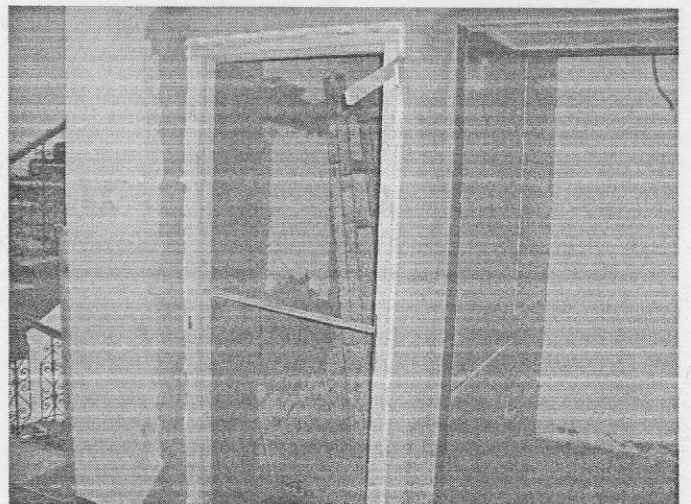
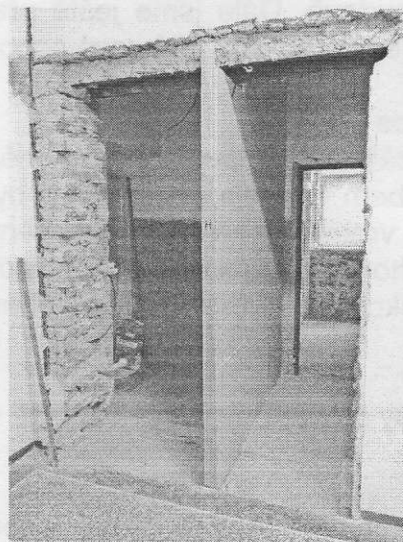
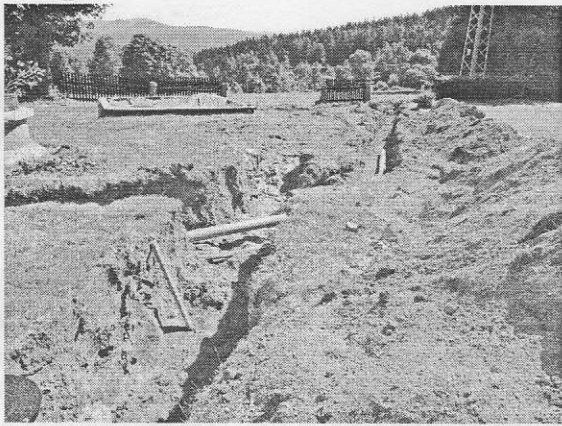
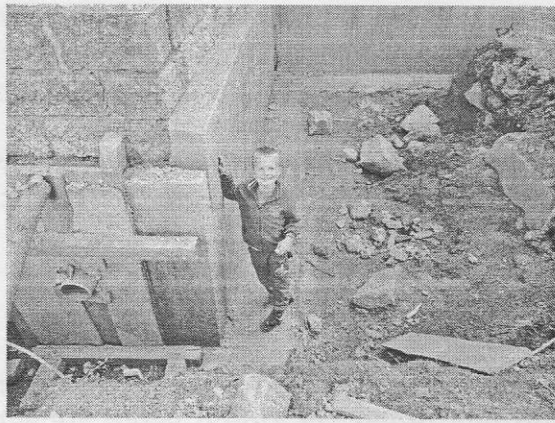
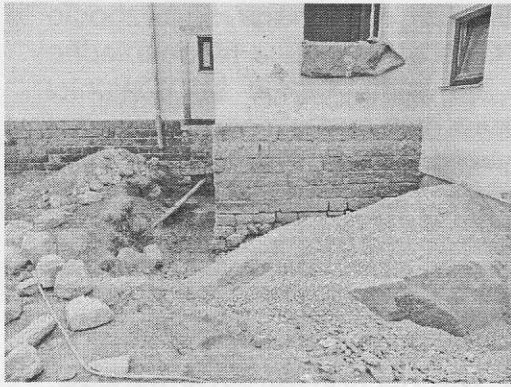

USNESENÍ
ze zasedání zastupitelstva Obce Kořenov konaného dne 29.6.2016

Zastupitelstvo obce schvaluje:

- 1.1 Nájemní smlouvu s Povodím Labe, s.p. za cenu 3.820,-Kč/rok
č.u. 59/16, 8x ano
- 1.2 uzavření Smlouvy o smlouvě budoucí o zřízení věcného břemene za částku 5,-Kč/m², nejméně však 1.000,-Kč na ppč. 3034/14, k.ú. Polubný s Povodím Labe, s.p.
č.u. 60/16, 8x ano
- 1.3 ve smyslu ustanovení §6 odst. 5 písm. a) ve spojení s §44 písm. a) a písm. d) stavebního zákona pořízení změny č. 1 Územního plánu Kořenov, která bude spočívat:
 - ve změně řešení lokality v katastrálním území Příchovice u Kořenova, vymezené v Územním plánu Kořenov zastavitelnými plochami C-Z26, C-Z26, C-Z27
 - ve změně řešení lokality v katastrálním území Rejdice (pozemků parcelní číslo 142/1, 143/2, 1445 a pozemku parcelní číslo st. 62/1, jehož součástí je stavba)
 - v novém trasování koridoru pro lokální biokoridor LBK 43 v katastrálním území Rejdiceč.u. 61/16, 8x ano

ve smyslu ustanovení §6 odst. 5 písm. f) ve spojení s §47 odst. 1 stavebního zákona, že určeným členem zastupitelstva pro pořízení změny č. 1 Územního plánu Kořenov bude pan Stanislav Pelc, místostarosta obce
č.u. 62/16, 8x ano
- 1.4. Směnu pozemků ppč. 395/1, k.ú. Příchovice u Kořenova (majetek Státního pozemkového úřadu) a ppč. 560, k.ú. Polubný (majetek Obce Kořenov) mezi Obcí Kořenov a Státním pozemkovým úřadem ČR

č.u. 63/16, 8x ano
- 1.9. Záměr prodeje Jindřichu a Gerdě Vodsed'álkových (Příchovice) části pozemku ppč. 227/2, k.ú. Příchovice u Kořenova
č.u. 64/16, 8x ano
- 1.10. Směna části pozemku ppč. 292/2, k.ú. Příchovice u Kořenova za části pozemků ppč. 292/3 a 292/5. k.ú. Příchovice u Kořenova paní Květoslavy Bažantové
č.u. 65/16, 8x ano
- 1.12. 2 věcná břemena společnosti ČEZ Distribuce, a.s. v zastoupení na základě plné moci společností EMJ, s.r.o. (Frýdlant v Čechách) k pozemku ppč. 1140/1, k.ú. Polubný a ppč. 2884/7, k.ú. Polubný za jednorázovou částku 30.000,-Kč/1 věcné břemeno a 1.000,-/bm.
č.u. 66/16, 8x ano
- 1.13. Zřízení věcného břemene ke studni na pozemku ppč. 1365/1, k.ú. Příchovice u Kořenova za jednorázovou cenu 500,-Kč
č.u. 67/16, 8x ano
- 3.1. Závěrečný účet Obce Kořenov výrokem : „Souhlas s celoročním hospodařením Obce Kořenov za rok 2015 bez výhrad,“
č.u. 68/16, 8x ano
- 3.2. Rozpočtová změna č. 2
č.u. 69/16, 8x ano
- 3.3. Uzavření smlouvy na kontrolu hospodaření obce se společností KLM VISTA, s.r.o. za cenu 30.000,-Kč bez DPH/rok
č.u. 70/16, 8x ano
- 4.1. Doporučení přidělení bytu Jiřímu Zapletalovi, pokud ten nesplní podmínky MMR, tak Jiřímu Zelenkovi
č.u. 71/16, 8x ano

Zastupitelstvo obce zamítá:

- 1.5 zřízení 2 věcných břemen na ppč. 1130/1 a ppč. 1137/5, vše v k.ú. Polubný manželům Hnikovým

č.u. 72/16, 8x ano
- 1.8. Žádost Hany Dolanské (Pchery), Aleny Brázové a Hany Kunešové (obě bytem Praha 7) o prodej pozemků ppč. 1365/3 a ppč. 1365/1, k.ú. Příchovice u Kořenova
č.u. 73/16, 8x ano

Zastupitelstvo obce odkládá:

- 1.6. Žádost Lukáše Kašíka (Kořenov) o pronájem části pozemku ppč. 1087/112, k.ú. Polubný pro uskutečnění místního šetření
č.u. 74/16, 8x ano
- 1.7. Žádost Města Desná o prodej pozemku ppč. 1819, k.ú. Desná III. a vstoupení do jednání s Městem Desná o směně pozemku
č.u. 75/16, 8x ano
- 1.11. Žádost Ing. Marie Peštukové o prodej části pozemku ppč. 3535/1. k.ú. Příchovice u Kořenova a nejprve provést místní šetření se všemi dotčenými
č.u. 76/16, 8x ano

USNESENÍ**ze zasedání zastupitelstva Obce Kořenov konaného dne 31.8.2016****Zastupitelstvo obce schvaluje:**

- 1.1 prodej pozemků ppč.246/2 o výměře 104 m², ppč.248/1 o výměře 94 m² a stpč. 114 o výměře 28 m² vše v k.ú.Rejdice Horské službě ČR, o.p.s.
za cenu 200.000,- Kč
č.u. 77/16, 8x ano
- 1.2 odprodej části ppč. v k.ú.Příchovice u Kořenova Petru Vihanovi, Praha a část Tereze Viceníkové, Praha. Velikost prodávaných pozemků bude upřesněna po geometrickém zaměření
č.u. 78/16, 8x ano
- 1.4 prodej části ppč. 227/2 v k.ú.Příchovice u Kořenova za cenu 6,- Kč/m² s tím, že na prodané části vznikne věcné břemeno vedení inženýrských sítí
č.u. 79/16, 8x ano
- 1.5 zřízení a vymezení věcného břemene – osobní služebnosti – zřízení , umístění a provozování zařízení distribuční soustavy na ppč. 3563/2 v k.ú.Příchovice u Kořenova za cenu 1.000,- Kč + DPH za každý běžný metr záboru
č.u. 80/16, 8x ano
- 1.6 zařazení žádosti Aleny Janouškové, Desná o změnu Územního plánu na ppč. 3315/3 a ppč.3313 vše v k.ú.Příchovice u Kořenova do seznamu žádostí o změnu Územního plánu
č.u. 81/16, 8x ano
- 1.9 vypovědět smlouvu na pronájem části ppč. 1159/8 v k.ú.Polubný Zdeňce Grünzweig Fukové
č.u. 82/16, 8x ano
- 3.1 výpověď stávající nájemní smlouvy na prodejnu smíšeného zboží č.p.612 a zároveň zahájení jednání s novým zájemcem
č.u. 83/16, 8 x ano
- 3.2 rozpočtovou změnu č.3
č.u. 84/106, 8x ano
- 3.3 zakoupit 20 výtisků knihy „Jizerské hory včera dnes a zítra – kniha třetí“ od nakladatelství Petr Polda s.r.o.
č.u. 85/16, 8x ano

Zastupitelstvo obce doporučuje:

- 1.8 uzavřít smlouvu na pronájem části ppč. 1087/12 v k.ú.Polubný Lukáši Kašíkovi za cenu 0,50 Kč/m²/rok
č.u. 86/16, 8x ano
- 3.4 uzavření nájemní smlouvy na část ppč. 1224, 1225, 1226 a stpč. 1380 o celkové výměře 218 m² vše v k.ú.Polubný se společností Elite Solutions Friends s.r.o. za cenu 35.000,- Kč/rok
č.u. 87/16, 8x ano

Ze života kořenovské školy ve fotografiích I

1.září 2016 jsme zahájili nový školní rok 2016 – 2017. Tento den byl na naší škole dnem s velkým D , především, pro prvňáky Tobiase Hanuše, Filipa Kučeru , Elišku Röslerovou a Terezu Chladilovou. Přejeme jim hodně školních úspěchů a ať se jim v kořenovské škole líbí. Vítejme na půdě naší školy i nové posily učitelského sboru Kateřinu Vondrovou a Michaelu Huškovou.

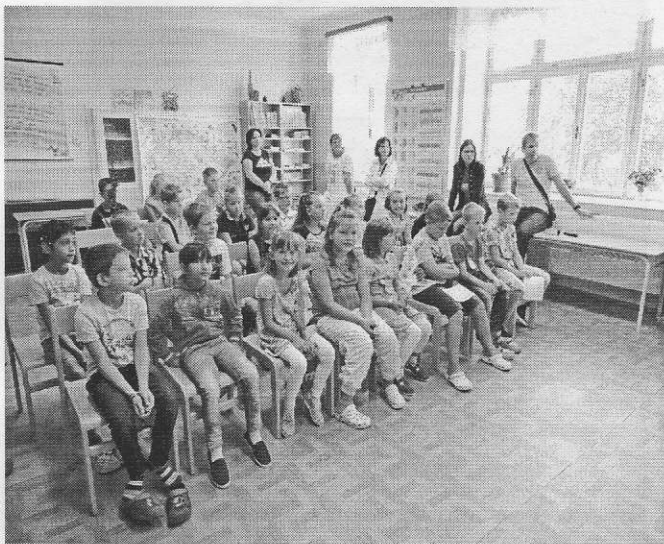

Kořenovská škola uvítala žáky nově zrekonstruovanými toaletami. Za takové se nemusí stydět ani pětihvězdičkový hotel! Novotou září také schodiště, které doznalo o prázdninách úpravy v podobě kompletní revitalizace povrchů.

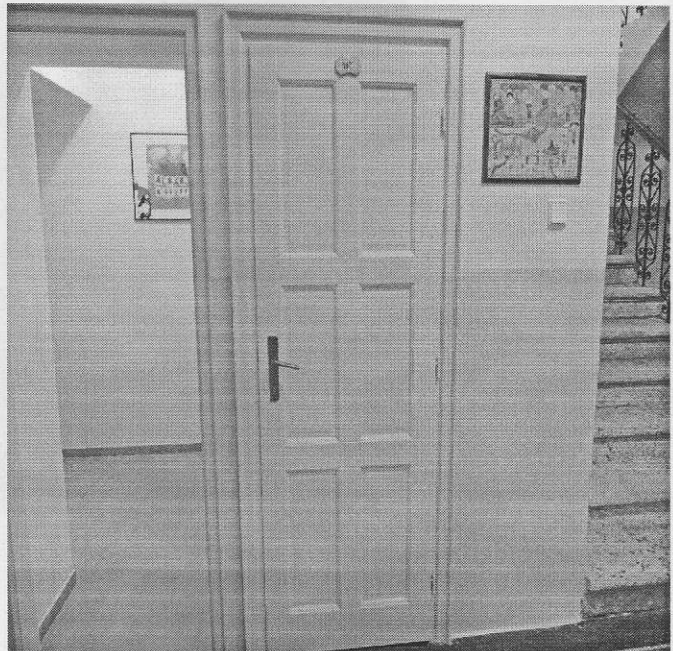
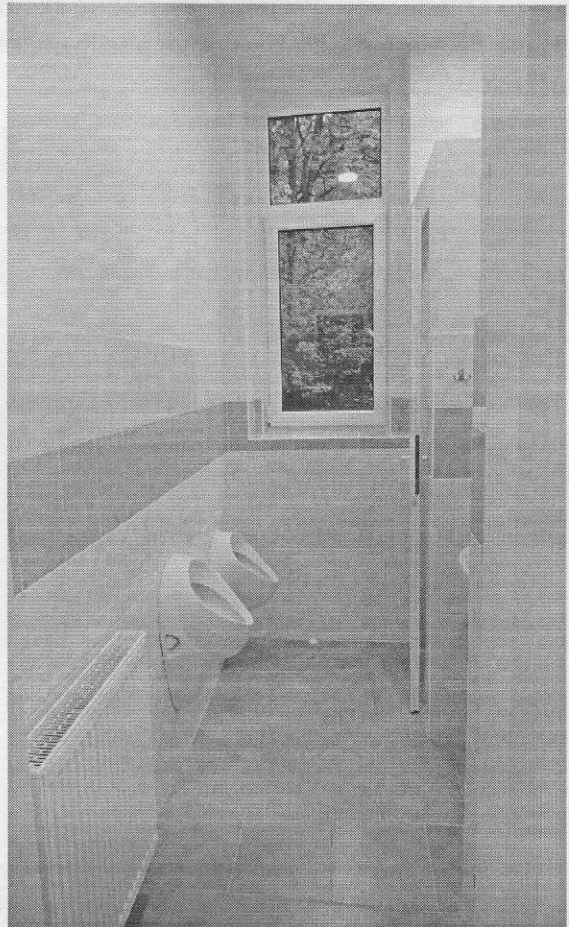
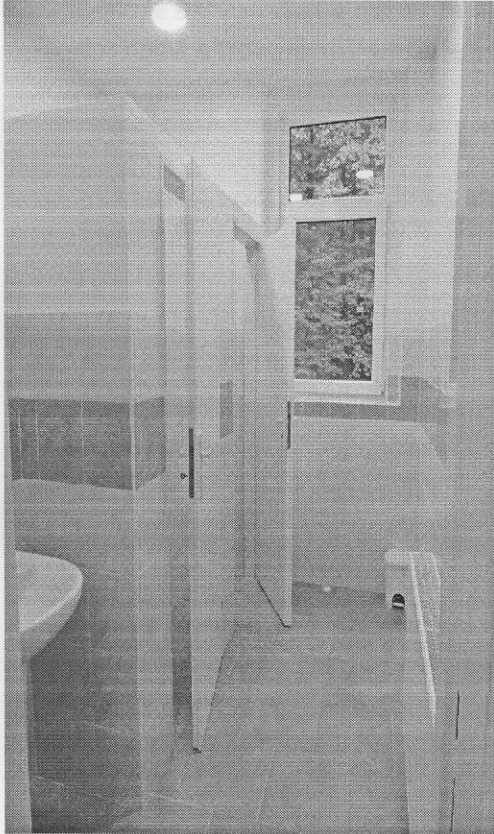

Druhý školní den se nesl v duchu právě skončených prázdnin. Navštívili jsme šlechtitelský chov na farmě Příchovice, kde žáky zaujala právě narozená telátka a poutavý výklad Ireny Vodsedálkové. Pak naše cesta pokračovala do Lesoparku, kde žáci sbírali kameny z přístupových cest, a tak se vlastním přičiněním podíleli na zlepšování životního prostředí. Zdařilá akce byla zakončena besedou s Policií ČR, zastoupenou nrap. Dagmar Sochorovou. Téma bylo pro začátek školního roku příznačné – Bezpečnost chodců v silničním provozu. A samozřejmě nechybělo tak oblíbené opékání buřtů!



Kdo by v Kořenově neznal sportovní soutěže O pohár běžce Tanvaldu! 13. 9. 2016 se konal úvodní závod – přespolní běh. Je vidět, že noví prvňáčci nám ostudu neudělají, v prvním závodě si vedli skvěle a obsadili bodovaná místa.

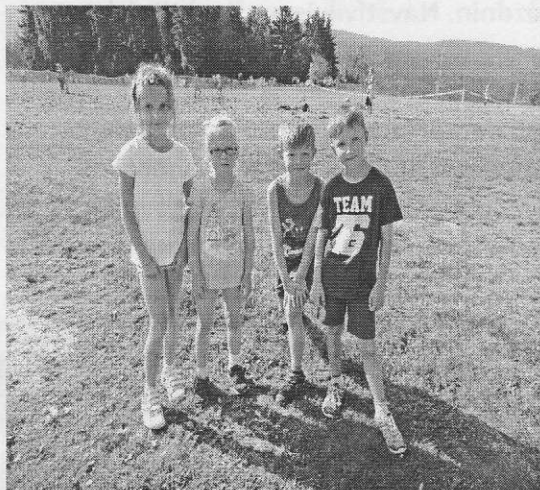

Atletický trojboj, složený z běhu na 60 metrů, skoku z místa a hodu kriketovým míčkem patří mezi oblíbené závody. K tomu výborná atmosféra, to vše přispělo k tomu, že jsme se ani zde neztratili a dali jsme najevo, kdo jsou kořenovští!





Poslední zářijový den se konal cyklokros. Ačkoliv je to sport náročný, má velkou oblibu i mezi našimi žáky. Bylo vidět, že mají pořádně natrénováno, a tak jsme získali celou paletu medailí.





Svátek Halloween nepatří mezi české tradice, ale proč si nevyřezat pravou českou dýňovou figurku nebo strašidlo, je k tomu zapotřebí jediné – vhodná dýně a šikovné ruce. Proto se žáci v družině pod vedením Lenky Šenekelové pustili do výroby „dýňáků“. Vyřezali různé tvary do podoby obličejů, dolepili vousy, vlasy, oči a figurky jsou na světě! Uznejte, není to krása?

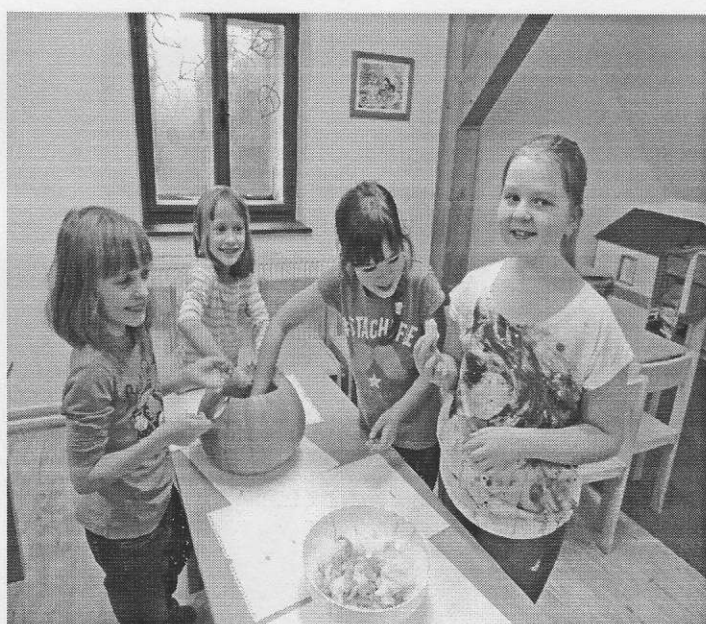



Mgr. Lenka Lipská, ředitelka školy

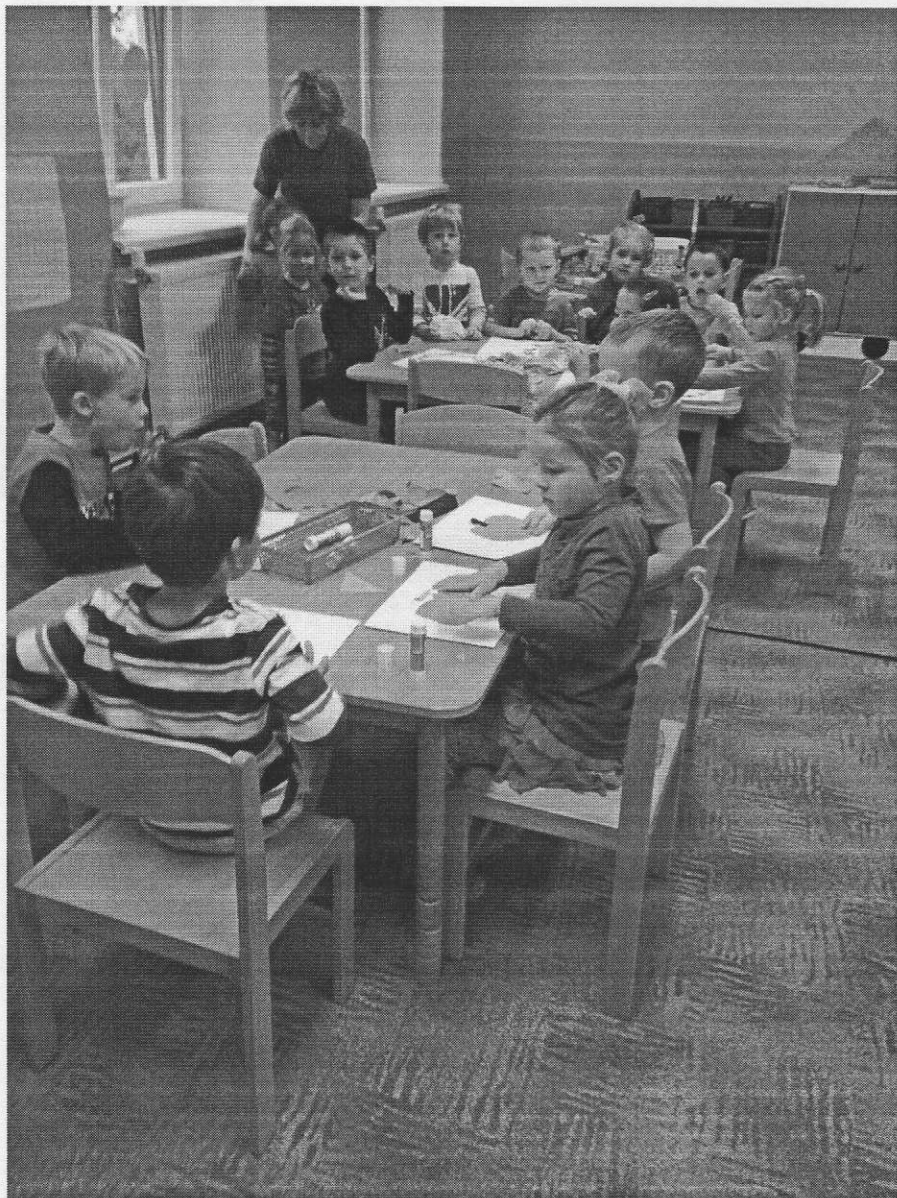

Děti z naší mateřské školy si Vám dovoluují představit jeden z mnoha projektů, na kterém ve školce pracovaly. Podílely se na něm především děti prostřední a předškoláci. Jedná se o projekt v rámci měsíčního bloku „Kdo jsem a kde žiji“, kdy jsme s dětmi vytvořili dopis pro kamaráda, který je dlouhodobě mimo domov a naší školku. Děti s nadšením vymýšlely text, hledaly, stříhaly a lepily obrázky do dopisu. Už tato samotná činnost děti rozvíjí v oblasti jemné motoriky ruky, fantazie, tvořivosti a zrakové percepce. Učí také děti spolupracovat s ostatními, prosazovat svá řešení, přemýšlet a přicházet s vlastními nápady. Děti tato společná činnost vede k respektování rozdílných názorů a spoluvytváření prostředí pohody. Svým dopisem chtěly děti ujistit svého kamaráda, že ho mají rádi, že jim ve školce chybí a že na něho vzpomínají.



AHOJ MILÝ ŠTĚPÁNKU

POSÍLÁME TI  S VELIKÝM POZDRAVEM A SPOUSTOU 

 , MOC NA TEBE MYSLÍME A DOUFAME, ŽE TI NIC NECHYBÍ. U NÁS VE ŠKOLCE JE TO POŘÁD ŠTEJNĚ PRIMA.

HODNĚ SI HRAJEME S , KRESLÍME  STŘÍHÁME

, ZPÍVÁME S , A KDYŽ JE VENKU

CHOZÍME NA PROCHÁZKY, NEJRADEJI DO

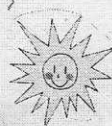
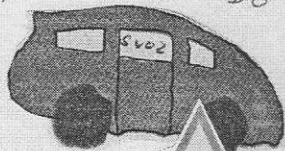

MINULÝ TÝDEN JSME JELI



NA PRVNÍ LŮŽET.

VYSTOUPILI JSME U RESTAURACE  A ILI JSME

PŘES  CESTOU JSME NAŠLI , ALE PROTOŽE

JSME NEHĚLI  NECHALI JSME JE PRO . CESTOU JSME

VIDĚLI , NA LOUCE SE PASLI



ZASTAVILI JSME SE DOHA U PANÍ UČITELKY A DOITALI JSME

ZA ODHĚKU , S . TAKÉ JSME SI MOHLI



POHLAPIT  JONÁŠE. PAK UŽ JSME JELI DO ŠKOLKY NA



PŘED SPANÍM V. , KÁD PANÍ UČITELKA PŘEČETLA

POHÁDKU O



PĚŠ SE, ŠTĚPÁNKU, MOC DOBRĚ, AŽ SE   UZDRAVÍ

A MOC SE NA TEBE TĚŠÍ TVOJI



ZE ŠKOLKY

AHOJ!!!

Dárek seniorům

Ve čtvrtek 13. října již po druhé v tomto roce připravil obecní úřad pro seniory pěkný zájezd. Naším cílem bylo Krkonošské muzeum ve Vrchlabí v rekonstruovaném augustiniánském klášteře. Jeli jsme přes Vysoké nad Jizerou, odkud se naskýtal úchvatný pohled na Krkonoše, ve vyšších polohách již pokrytých prvním sněhem. Prohlídka muzea byla velmi zajímavá. Naše nejvyšší hory skýtají množství přírodních krás, bohatou floru a faunu, mnoho nerostného bohatství. Příroda je však také lehce zranitelná, je nutné ji chránit a zachovat ji zdravou pro příští generace. Po shlédnutí muzea jsme prošli klášterními zahradami na náměstí. Zde jsme si mohli prohlédnout starou část města s podloubími nebo se občerstvit v cukrárně. Po poledni jsme vyrazili na zpáteční cestu, opět přes Vysoké do Rejdic na posezení v proslulé hospodě Na Prdku, pan řidič nás bravurně zavezl po úzké cestě až k tolik známé hospodě. Zde nás již očekával pan Bukovjan, aby nám spolu s výbornou zpěvačkou zpříjemnil naše posezení v útulném lokále, kde mnozí z nás strávili příjemné chvíle při dobrém jídle a pěnivém moku. Pan kuchař nám nachystal chutný oběd. Do 17-té hodiny při skvělé hudbě a zpěvu si mnozí zatančili a popovídali se svými přáteli a sousedy. Myslím, že byli všichni spokojeni. Velký dík pracovníkům obecního úřadu, zejména našemu neúnavnému místostarostovi panu Standovi Pelcovi, panu řidiči – smekám před jeho uměním, panu kuchaři a personálu hospody.

Za všechny spokojené seniory, kterých si obec tolik váží

Klaus Preissler

Horní Polubný



ČESKÁ POŠTA, s.p.

Oznámení pro obyvatele obce Kořenov

Vážení zákazníci České pošty, s.p.,

s účinností od **1.11. 2016** dochází ke změně formy poskytování našich služeb na území obce Kořenov v části s místním názvem Dolní Kořenov.

Od **1.11.2016** bude na adrese Kořenov č.p. 905, v **místní části Dolní Kořenov v prodejně potravin** (Jednota spotřební družstvo) **provozován Partner České pošty, s.p.**, který pro Vás bude zajišťovat níže uvedené služby v rozsahu hodin pro veřejnost: **PO,ÚT,ST,PÁ od 12:30 do 15:30 a ve ČT od 8:00 do 11:00 hod.**

- **Příjem a výdej obyčejných zásilek** vnitrostátních a do/ze zahraničí, příjem a výdej obyčejných slepeckých zásilek vnitrostátních a ze zahraničí, příjem a výdej Tiskovinových pytlů – Obyčejných ze zahraničí
- **Příjem a výdej doporučených psaní** a zásilek vnitrostátních a do/ze zahraničí, příjem a výdej doporučených balíčků, příjem a výdej doporučených slepeckých zásilek vnitrostátních a ze zahraničí, příjem a výdej cenných psaní vnitrostátních a do/ze zahraničí, příjem a výdej Tiskovinových pytlů – Doporučených do/ze zahraničí
- **Příjem obyčejných balíků a výdej obyčejných balíků** vnitrostátních a ze zahraničí, příjem Standardních balíků, příjem a výdej cenných balíků vnitrostátních a do/ze zahraničí, příjem a výdej Balíků Do ruky, příjem a výdej Balíků Na poštu, výdej zásilek EMS, příjem zásilek EMS vnitrostátních a do zahraničí,
- **Příjem vnitrostátních poštovních poukázek** typu A, C, zahraničních poštovních poukázek Z/A a Z/C a **platebních dokladů SIPO**
- Převzetí stvrzených dodejek a vybraných peněžitých částek od příjemců poštovních zásilek, odesílatelů poštovních zásilek, odesílatelů poštovních poukázek
- Příjem poštovních poukázek B a D, **výplata hotovostí** zasílaných prostřednictvím Poštovních poukázek B,C, D a vrácených poukázek typu A, Z/A a Z/C, **výplata** uložených a doslaných výplatních dokladů - **Důchody**
- Služby Poštovní spořitelny - **vklad v hotovosti na účet prostřednictvím platební karty, výběr hotovostí z účtu prostřednictvím platební karty, příkaz k úhradě z účtu prostřednictvím platební karty, bezhotovostní platba Maxkartou/platební kartou za služby a zboží, příjem Složenek, vplacení dobírkových Složenek, bezhotovostní úhrada Složenky a Poštovní poukázky A, výplata Výplatní poukázky ČSOB-ČP, výplaty z vkladních knížek, příjem výplatních šeků, příjem příkazů k úhradě, příjem vkladových a úrokových poukázek, příjem vkladů na vkladní knížky, výplata šekových poukázek**
- **Prodej poštovních cenin** a zboží
- **Příjem reklamací, žádostí o změnu místa dodání, změnu ukládací pošty, vystavení průkazu zmocněnce a opatření adresáta** atd.

Poštovní služby v rámci obce bude i nadále poskytovat pošta Kořenov, sídlící na adrese Kořenov č.p.480 (budova obecního úřadu) s hodinami pro veřejnost 9:00-11:00 a 14:30-16:30 hod. a Výdejní místo Příchovice, sídlící na adrese Příchovice č.p.482 (Pension Friedrich) s hodinami pro veřejnost PO-PÁ 17:00-18:00 hod.

Doručování poštovních zásilek ve Vaší obci bude stále zajišťováno prostřednictvím dodejny Tanvald a zásilky se budou i nadále ukládat ve stávajícím režimu u pošty Kořenov a Výdejním místě Příchovice.

Jestliže Vám ukládání poštovních zásilek u pošty Kořenov či Výdejního místa Příchovice nevyhovuje, a budete si přát ukládat zásilky na Partnerovi Dolní Kořenov, zažádejte si na kterékoliv poště o změnu ukládací pošty. Pokud jste již o změnu ukládací pošty požádali, Vaši žádost i nadále respektujeme.

Stávající adresní PSC zůstává zachováno.

Informace o všech našich pobočkách získáte na www.ceskaposta.cz, popř. na zákaznické lince 840 111 244.

Případné dotazy týkající se podání zásilek Vám zodpoví vedoucí pracovníci pošty Tanvald, telefon 483 394 100, 483 369 755. Dotazy týkající se dodání zásilek Vám zodpoví vedoucí pracovníci dodejny D II Tanvald, telefon 483 394 004, 734 895 622.

S pozdravem

Česká pošta, s.p.
Pobočková síť Severní Čechy

Všimli jste si...?

Všimli jste si, jak krásně se červenají jeřabiny na stromcích v aleji ke Štěpánce? Před čtyřmi roky je sázeli rodiče s dětmi, škola s dětmi, i jednotlivci, v akci pořádané obecně prospěšnou společností Jizerky pro Vás, nazvané „Zasad' si svůj strom“. Každý jeřábek v aleji ke Štěpánce i každý javůrek v aleji ke Sluneční je označen visačkou se jménem, které od svého „patrona“ dostal. Některým stromům děti vymyslely pohádkový příběh i s kresbou. Hezký počín, v dětech snad i zanechal a upevnil vztah ke stromům. Všem práce udělala radost, ale tím pro většinu skončila. Neskončila ale pro několik lidí, kteří v ní museli pokračovat, aby k něčemu byla. Následovalo upevnění k ohrazení stromku aby se nelámalo, nekřivil, ošetření proti škůdcům, v létě pravidelné zalévání a obsekávání trávy kolem.

A všimli jste si také, že i po těch čtyřech letech žádný stromek, z původně vysázených, nechybí? Přitom už v prvním roce své existence jich několik zaschlo, jiné byly vyvrácené nebo zlomené lidským přičiněním, ať už neúmyslně, ale i úmyslně. Tak došlo až na to, že se vyhledávaly vhodné stromky z okolních náletů a za chybějící dosazovaly.

Různé druhy mladých stromků, od občasných dárců, byly postupně vysazovány mezi zbylé stromy v tzv. lesoparku, na konci aleje ke Sluneční, kde byl vybudován ráj pro děti různými prolézačkami, houpačkami zhotovenými z přírodních materiálů a přírodního náradí. Je tam i pohádková cesta vytvořená velkými kameny představujícími postavy klasických pohádek. Pro děti je lesopark i dobrou učebnicí přírody v přírodě. Najdou cedulku s názvem stromu, rozeznávají listy, jejich tvar, barvu kmene, u některých stromů i květy, semena.

Za zmínku stojí i zachráněná stará alej podél cesty vedoucí od hřbitova do Tanvaldu. Té hrozila před několika lety úplná likvidace. Nemuselo se kácet, hoši tehdy pouze „trochu“ upravili větve, přirezali koruny, které časem opět bohatě obrostly a teď už alej několikátým létem slouží při procházkách ve stínu, jízdě na kolech a koloběžkách dětem, chráněným před parným sluncem.

Spolu s alejemi jdou ruku v ruce cesty. Cesty, které někam vedou, cesty, na kterých se lidé potkávají, které nás dovedou na pěkné místo, které nás dovedou k přátelům, k domovům. A tak byla i pěkně upravena cesta k Bílé skále, cesta k Tetřevce a ke Spálené hájence až do Rejdic,

Při všech těch starostech o stromy, stromky, úpravy a opravy cest a prostranství kolem všech těch vyjmenovaných činností, má nejvíc uběhané nebo uježděné nohy Vlastík Plecháč se svými několika zaměstnanci. Ještě se občas najdou „škodiči“, kterým je jedno ulomí-li se neopatrností větev, rozjezdí-li se upravená cesta, ale najdou se i tací, kteří ty „škodiče“ dokážou i napomenout. Dala by se vyjmenovat řada dalších prací, kde se pod hlavičkou společnosti Jizerky pro Vás, hoši od Čápa podíleli a podílejí, ale to by bylo na další povídání (oprava Štěpánky, obnova kapličky sv. Gotharda a jiné).

A když cesty, zmiňme taky cestičky, pěšiny (dříve cesty veřejné, hojně místními užívané), které vedou kolem obydlí chalupářů. Některé jsou udržované, ale jiné jsou tak zarostlé křovím a větvemi z jejich pozemků, až začínají být obtížně průchodné, v noci až strašidelné. Ty cestičky jako zkratku používají nejen výletníci, ale stále ještě i těch několik místních, pospíchajících třeba na autobus. Obdobně je na tom i řada cest lesních, spojujících obce i různá zajímavá místa, které jsou často rozježděné vším možným. To zas je ale věc lesních hospodářů. Krásně píše Miloslav Nevrlý, velký znalec Jizerských hor ve své Knize o Jizerských horách o pečlivém lesním hospodaření v jizerskohorských lesích a povinnostech lesních správců v 17. a 18. století. Stojí za přečtení. .

Je to už asi osud těch malých cestiček a pěšinek, cest a alejí. O to víc potěší, když se alespoň některé zachrání a lidem udělají radost. Aleje, stromořadí, cesty tu byly dávno a dávno před námi, zachovejme je i my.

Mayová

SDH PŘÍCHOVICE

Vás zve na HASIČSKOU ZÁBAVU

v sobotu 26. listopadu 2016

od 21 hod.

ve Velimce

Vstupné: 50 Kč



Hraje: "KONVERZE BAND"

Hasiči - hasičky - hasičata

Je po prázdninách, většině z nás už skončily dovolené a teď je na pořadu dne opět ta každodenní rutina, povinnosti s tím spojené a platí tomu tak i u nás - mladých hasičů. Na začátku měsíce září jsme vyrazili do Tanvaldu na závody v požárním útoku, kde naše starší družstvo obsadilo vynikající 2. místo., posledním závodem v letošním roce bylo v sobotu 8. října podzimní kolo hry PLAMEN- branný závod tentokrát pořádaný v Bratřikově.

Teď už máme soutěžní sezónu za sebou a pilně nacvičujeme na výroční valnou hromadu, která se bude konat v sobotu 26.11. od 18:00 ve Velimce na Příchovicích.

Ženy + muži

Bohužel i pro nás letošní sezóna končí, ale myslím, že nebude vadit, když řeknu za všechny, že se těšíme na další sezónu a kluci o to víc s novou výstrojí a výzbrojí.

Na závěr bych chtěla poděkovat všem našim hasičským dětem za to, že je máme a máme jich celkem 20 kusů :) jsou skvělí.

Za velkou pomoc patří veřejný DÍK! Vojtovi Vackovi, Adéle Fišerové, Honzovi Jarému, Jirkovi Nyergesovi a všem ostatním, co nám s dětmi pomáhají a ani se o nich neví.

SDH PŘÍCHOVICE

Petra Černá

vedoucí mladých hasičů



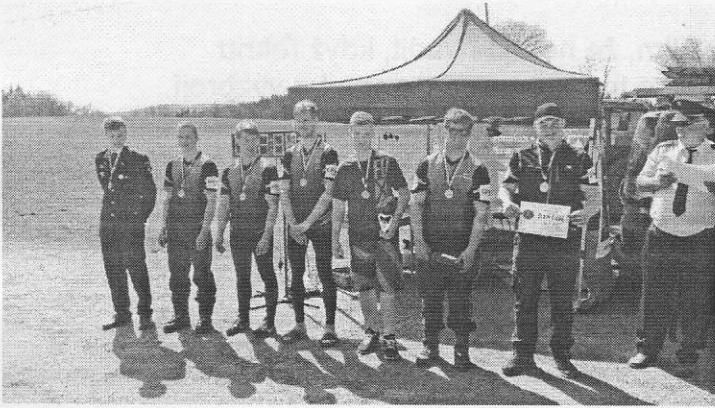

Děti na bojišti –

ne, nelekejte se, řeknu raději pěkně po staru, snad i vzletně „Děti na kolbišti“, hasičském! Hasiči – to je věčné, ale vděčné téma. Příchovičtí hasiči, pak zejména, to je prostě pojem. Proč? Jak? No protože mají svoji historii, krásnou. Žijícími svědky té historie jsou třeba, napadá mne – Walter May, Horst Raab, Miluška Nyergesová, Wodsed'álekové Karel, Jindřich, Blanka, Neumann Jan, Jiráček Pepa, ale býval to i Jodas Standa i Šourek Ruda a mnozí další. Bylo by jich ještě kvantum, ale to bych už musel sáhnout do análů, na to už jenom paměť nestačí a navíc – oporou i ozdobou byly vždy a dodnes jsou ženy !

V době současné jsou pak aktivními členy, Standa senior i junior, Vilouš, Roman, Martin, Radka, Petra, Katka. ne, vzdávám to, byla by to hrozně dlouhá řada a musel bych tady uvést i jméno Milan. Totiž, on ten „Milan t.č. legitimním hasičem není, ale v případě nutné pomoci se dokáže zařadit a jeho synové Tadeáš i Filip patří k legitimním oporám sboru, právě tak jako Kuba a David Čermákovi, jak jinak! Jo, a Bergmannové taky!

Že jsou hasiči Příchovice pojem, to už jsem řekl. Opakuji se, promiňte, ale není to fráze – doložím to osobní zkušeností.

Absolvoval jsem tenkrát, před lety mnohými takovou hasičskou aktivitu třikrát po jednom týdnu v Bratislavě. Bylo to zajímavé, poučné – přednášeli nám tam m.j. i specialisté požární ochrany Báňského ústavu. Ale, světe div se – divili jsme se taky, jakési finále, tedy závěr se konal v Praze. No a právě tady, u zkoušek, stalo se, to při neoficiálním rozhovoru s jedním zkušebním komisařem – „fakt vy jste z Jablonecka – Příchovic? Zám. Jablonečtí hasiči chtějí být všude nejlepší, a Příchovičtí . ti nejlepší jsou.“ Nemusím zdůrazňovat, připomínat, opakovat, že ten pozitivní ohlas z doby před třiceti lety je poplatný i době dnešní.

Důkazy uvedu! V roce letošním (2016), zjara se u nás na Příchovicích konala soutěž „Příchovická proudnice“. Taky to má svoji, sice mladou, řekněme tradici. Koná se v areálu parkoviště „U Čápa“ a zastoupeny jsou sbory z našeho okresu družstvy : muži, ženy, děti. . A právě ty děti, zejména pak ty naše Příchovické mne fascinovaly nejvíc. To bylo tak – zúčastnil jsem se jen jako divák senior, tedy bez pracovního zařazení. Takže na „čumandu“, výstižně i po pravdě řečeno a hned řeknu proč. „Utrhnul“ jsem na chvíli doma, tedy na zahrádce od práce – jaro nečeká, letí a agrotechnické lhůty jsou neúprosné. Však to znáte . mnozí. Takže jsem si prošel ten soutěžní areál, pozdravil jsem se snad se všemi „našimi“ zde přítomnými a dospěl jsem k „občerstvovací stanici“. Nabídku piva jsem odmítl s odvoláním na nutnost rovných řádků na zahrádce, ale dobré, voňavé klobásce jsem neodolal. Poté, při cestě zpět ale ještě v tom soutěžním areálu jsem si všimnul, že na kádi s vodou se připravuje savice. Pro koho asi, říkám si a tu jsem postřehl, že na startovní čáře jsou připraveny naše, tedy Příchovické děti. Zaujalo mne to, aby ne, a bylo nač se dívat. Právě v té chvíli pozorně poslouchaly pokyny své vedoucí Petry – jejich vnímání i kázeň byly maximální. Po chvíli ji, tedy Petru vystřídal resp. doplnil lektor Vojta. A zase, se zájmem a pozorností maximální sledovaly ty dětičky jeho výklad, připomínky, rady – no věřte, napadlo mne, že k němu, tedy k tomu jejich Vojtovi vzhlíží jako žabičky na měsíc v úplňku. Promiňte mě snad přemíru fantazie.

No co, po výstřelu se rozjel soutěžní útok – dosažený čas byl dobrý! Takže poté jsem přešel palouk k nedaleké naší zahrádce asi tak padesát metrů, odhadem. Věnoval jsem se tomu sázení a setí plodin na záhonech a přitom naslouchal reprodukovánému vývoji soutěže. Díky dostatečně silnému reproduktoru jsem měl absolutní přehled o střídání družstev na startovní čáře. Bylo to zajímavé, ale vlivem přesnosti a kázně snad i trochu monotonní. Ale to prosím, pro mne jen do momentu kdy mne maximální měrou zaujal hlas z reproduktoru, resp. volání Petry to bylo. „Na startovní čáru nastoupí a k útoku se připraví družstvo mladších dětí z Příchovic“! Asi tam na té otevřené scéně bylo v té chvíli maličko váhání či dohadování, usuzuji, protože vzápětí byla ta výzva upřesněna – „no ano, vy co máte přílby na hlavě“! – dovětila Petra. Mohl by někdo říct, že to bylo úsměvné. No jo, ale se mnou to málem seklo do rádků té čerstvě zaseté mrkve. Chechtal jsem se – ale ne, nebylo to výsměch, byla to chvíle nezměrné radosti jíž jsem v tom momentě právě prožíval. Z té výzvy, z toho Petřin hlasu přímo číselná láska ke svěřeným dětem, nezměrná péče a starostlivost. Prostě přiznám se, dojalo mne to.

Co říci závěrem? Ne, nechci si hrát na proroka, ale jsem přesvědčen, že ta hasičská tradice na Příchovicích má před sebou nekonečnou budoucnost. Zárukou toho jsou všichni pilní a obětaví členové i členky sboru, kteří rukou společnou a nerozdílnou pečují o zdárný vývoj sboru.

F I Ř T Í K Josef

*Hasič záchranář je člověk
se zvláštním posláním!*

Kontroly kotlů na tuhá paliva

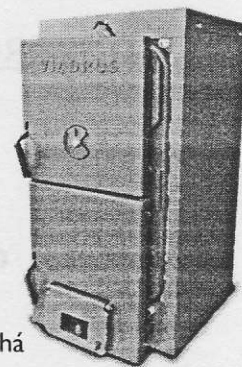

Vážení uživatelé,

dle § 17, odstavec 1 písmeno h, zákona č. 201/2012 Sb. O ochraně ovzduší, máte povinnost do konce roku 2016 si nechat zkontrolovat odbornou osobou Váš kotel na tuhá paliva, kterým většina z Vás doma topí.

1) Proč bychom měli nechat náš kotel zkontrolovat?

- jde především o bezpečnost Vaší a Vašeho domova

2) Kdo mi kontrolu kotle provede?

- kontrolu kotle provádí vždy autorizovaná osoba, která je proškolená výrobcem určitého typu jednotlivých kotlů, kontrola kotlů platí 2 roky od vystavení protokolu
- platný seznam proškolených osob je zveřejněn na internetu www.aptt.cz nebo na internetových stránkách výrobců kotlů

3) Jaké sankce mi hrozí, pokud kontrolu kotle nebudu mít do konce roku 2016?

- sankce Vám hrozí do výše 20.000,- Kč od příslušného obecního úřadu, který Vás může vyzvat v následujícím roce 2017 k doložení kontroly, kdy jste si nechali kotel zkontrolovat

Provádíme kontroly kotlů na tuhá paliva následujících značek:

-  **ekoefekt** a.s.

- **OPOP**

- **PONAST**®

- **VIADRUS**

- **kotle zahraničních značek,
které nemají zastoupení v ČR**

- **kotle vlastní výroby**

Tyto kotle také prodáváme, montujeme, uvádíme do provozu a provádíme opravy a servis.

Pro bližší informace kontaktujte na telefonu:

Hlavatý Jaromír 602 422 440

Bc. Hlavatý Jaromír 723 118 371

e-mail: hlavatyja@seznam.cz

INZERCE

INZERCE

INZERCE

INZERCE

ODVOZ A LIKVIDACE FEKÁLIÍ

ŠTĚPKOVÁNÍ VĚTVÍ

MULČOVÁNÍ TRÁVY

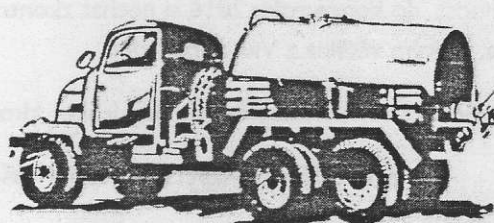

tel.: 777 822 890

Omalovánka pro naše malé čtenáře ©



ISSŠ

Integrovaná střední škola
Vysoké nad Jizerou
Dr. Farského 300
512 11 Vysoké nad Jizerou
tel.: 481 593 900, fax: 481 351 260

VYSOKÉ NAD JIZEROU

Integrovaná střední škola

www.iss-vysokenj.cz

email: iss@iss-vysokenj.cz

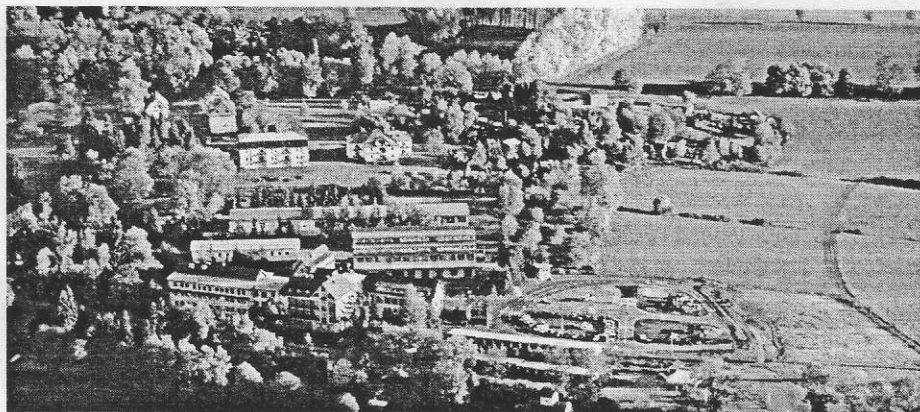

ŠKOLNÍ ROK 2017/18
DNY OTEVŘENÝCH DVEŘÍ
***** VYSOKÉ NAD JIZEROU *****

11.11.2016 – pátek 8 – 17 hodin

(*** soutěž „Technikem v autobranži“)

25.11.2016 – pátek 8 – 17 hodin

14.01.2017 – sobota 8 – 13 hodin

18.02.2017 – sobota 8 – 13 hodin

Škola zajišťuje výuku v těchto oborech:

I. studijní obory - maturitní zkouška

AUTOTRONIK 39-41-L/01

AUTOTRONIK- zkrácené studium 39-41-L/01

- určeno pro absolventy opravárenských učebních oborů

LOGISTICKÉ A FINANČNÍ SLUŽBY 37-42-L/51

-nástavbové studium v denní i dálkové formě

II. učební obory - závěrečná zkouška

MECHANIK OPRAVÁŘ MOTOR. VOZIDEL 23-68-H/01

(automechanik – také se zaměřením na jednostopá vozidla)

AUTOLAKÝRNÍK 23-61-H/01

KAROSÁŘ (autoklempíř) 23-55-H/02

OPRAVÁŘ LESNICKÝCH STROJŮ 41-56-H/02

!!! NOVĚ PRO ŠKOLNÍ ROK 2017/18 !!!

AUTOTRONIK – 4letý studijní obor s možností získat

ve 3. ročníku i výuční list

MECHANIK OPRAVÁŘ MOTOROVÝCH VOZIDEL

se zaměřením na nákladní automobily

ISSŠ | VYSOKÉ NAD JIZEROU

Integrovaná střední škola

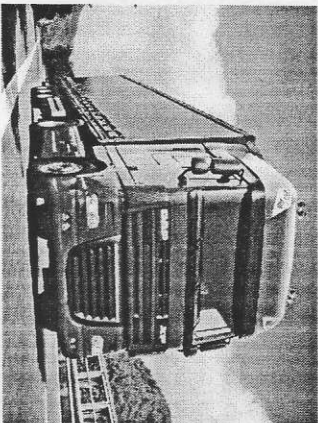

pořádá v areálu školy
11. listopadu 2016 od 8.00 do 17.00 hod.

již tradiční

DEN OTEVŘENÝCH DVEŘÍ

se soutěží o ceny

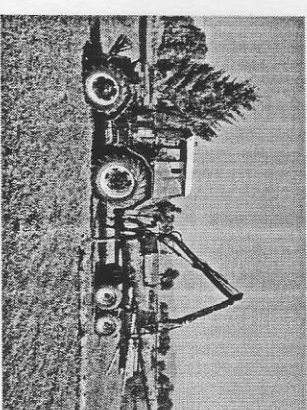

Technikem v autobranži

Na tento den je připraven pestrý program na více technických pracovištích.

www.iss-vysokenj.cz

tel: 481 593 900

mobil: 725 361 941



„In vino veritas“ – jo, ale i v tom pivečku je občas kus pravdy

To pivo, to bývá příčina – a důvod, ten se díky příčině vždycky najde. Tou příčinou – nebo důvodem? – nevím, může být a často je žena. No a v době dnešní, moderní to může být i vývoj politických událostí. Ale stejně, když se nad tím zamyslím, napadá mne, že při takovém tom pokecu u pivečka vznikl pojem „vybílená hospoda“. Já vím, no jistě, v době dnešní těch správnáckých hospod není – máme restauranty na vyšší úrovni nejen ekonomické ale i společenské.

Jenže i v takovém tom renomovaném pohostinství občas dojde k výměně názorů a taky můžou lítat židle, nebo alespoň facky. Že ne? Ale ano – vždyť facky přece lítají i v parlamentu. Ale né, u nás ne! To prý v cizině se to stává. Kdepak u nás – tady se jen kecá. Tedy pardon – oponuje se, diskutuje se, interpeluje! No fuj – to je ale ošklivé, ryze nečeské slovo, snad horší než nosočistoplena.

Ale pojďme k meritu věci. To bylo tak – toulal jsem se tenkrát zjara mezi regálama tanvaldského marketu, Lidl to byl, tuším. To dělám často a rád. Jenže, taky často se pak stane, že hledám tu moji paninku a uvažuji podle čeho ji mám hledat – co ona má dneska na sobě? Tady není, támhle taky ne – probůh, snad nespadla do rejže?! Ne, nespadla, našla mne ona – ale to při mém rozhovoru s kamarádem. Byl to kámoš, spoluobčan z naší velké integrované obce a naše debata byla motivována mým údivem. Totiž, toho kámoše jsem hned nepoznal, ale po chvíli mě přece jen došlo a povídám – „Dobrý den pane, kterej pak vy jste?“ A on na to – „Jo, srandičky, na to tě Pepo užije.“ Jářku, aby ne, poslyš, kde tě tak zmalovali? No, měl v obličejí zelené i správně modré modřiny, krvavé šrámy a opuchlý byl taky. Prosím tě, kde se ti to stalo? Kdyby byl měsíc srpen, doba žní, tak bych řekl, že jsi spadl do mlátičky. Ale teď máme duben – tak povídej, bylo to na ulici nebo ve vlčím doupěti? A zase vyhýbavá odpověď – víš co? Pro mne je důležitý, že toho druhého odvezla sanitka. A já na to – už zase machruješ? Radši mě řekni po pravdě kdo to byl a kde to bylo? Né, nemysli si, nejsem zvědavej jen tak pro nic za nic, však mě znáš. Koukej. Já tu tvoji příhodu literárně – co literárně, dramaticky to zpracuju, to jako s tvým tichým souhlasem a budeš slavnej ?! Dobrý, ne?

Neřekl nic, nesvěřil se, asi nechtěl bejt slavnej a ani se mu nedivím. Asi to byla nějaká banální záležitost – třebaš , no třebaš to byl jen spor o sukni a nebo to nebylo při hledání pravdy „in vino veritas“!

F I Ř T Í K Josef

„Ať jsem bit, jen když se peru“

- pěkná hloupost, že ?!



DISTRIBUCE

K odstranění a okleštění stromů a jiných porostů

UPOZORNĚNÍ

Ve smyslu ust. § 25 odst. 3 písm. g) zákona č. 458/2000 Sb., v platném znění, si dovolujeme upozornit vlastníky a uživatele pozemků, přes něž vede nadzemní elektrické vedení distribuční soustavy provozované společností ČEZ Distribuce, a. s., nebo na něž zasahuje ochranné pásmo, na povinnost odstranění a okleštění stromů a jiných porostů ohrožujících bezpečně a spolehlivě provozování zařízení distribuční soustavy v majetku společnosti ČEZ Distribuce, a. s. (dále jen „zásah“).

ZÁSAH PROVEĎTE V OBDOBÍ VEGETAČNÍHO KLIDU DO 15. LISTOPADU TOHOTO ROKU

Při práci dodržujte bezpečné vzdálenosti od vodičů pod napětím uvedené v ČSN EN 50110-1. K vodičům se nesmí přiblížit pod bezpečnou vzdálenost ani nástroje ani ořezané větve dřevin při pádu. Zásah nesmíte provádět v případě, že se větve stromů a jiných porostů před zásahem dotýkají vedení nebo hrozí při pádu ořezané větve stromů a jiných porostů dotek s vedením.

V případě, že by zásahem mohla být ohrožena bezpečnost osob a bezpečnost zařízení distribuční soustavy, nás kontaktujte na lince 840 850 860.

Zásah proveďte tak, aby byla zachována níže uvedená nejmenší vzdálenost větví stromů a jiných porostů od nadzemního vedení takto:

- u vedení nízkého napětí **mn do 1 kV** (400/230 V):
 - **2 m** od holých vodičů a **1,5 m** od izolovaného nebo kabelového vedení u stromů a jiných porostů, u kterých se předpokládá výstup osob
 - **1,5 m** od holých vodičů a od izolovaného nebo kabelového vedení u stromů a jiných porostů, u kterých se nepředpokládá výstup osobDoporučená bezpečná vzdálenost pro přiblížení k vodičům **mn** při provádění zásahu je 0,3 m.
- u vedení vysokého napětí **vn nad 1 kV do 35 kV** v rozsahu ochranného pásma:
 - vedení bez izolace **7 m***
 - izolované vedení **2 m**Doporučená bezpečná vzdálenost pro přiblížení k vodičům **vn** při provádění zásahu je 1,5 m.
- u vedení velmi vysokého napětí **vn nad 35 kV do 110 kV** v rozsahu ochranného pásma:
 - vedení bez izolace **12 m***Doporučená bezpečná vzdálenost pro přiblížení k vodičům **vn** při provádění zásahu je 2 m.

* Vzdálenosti odpovídají ochranným pásmům vedení posuzovaným dle roku vybudování, resp. v té době platnému znění energetického zákona. Výše uvedené hodnoty odpovídají zákonu č. 458/2000 Sb., ve znění účinném k 1. 1. 2016.

Připomínáme, že v ochranném pásmu nadzemního vedení je zakázáno nechávat růst porosty nad výšku 3 m. Pokud ve shora uvedené lhůtě neprovedete zásah a bude ohrožena bezpečnost a spolehlivost provozování zařízení distribuční soustavy, vstoupí společnost ČEZ Distribuční služby, s.r.o., na dotčené pozemky a provede zásah s tím, že vzniklý klesť a zbytky po těžbě budou zlikvidovány a vytěžená dřevní hmota bude uložena v celých délkách do jednoletých hromad na okraji ochranného pásma nebo ve vzdálenosti 10 m od osy vedení na dotčeném pozemku, mimo komunikace, budov, plotů apod. Při neplnění povinnosti vlastníka může být Energetickým regulačním úřadem uplatněna sankce. Při vzniku škody v souvislosti s neplněním povinnosti dále mohou být uplatněny náklady související s likvidací vzniklé škody.

Upozorňujeme vlastníky a uživatele pozemků, že v zákonem vymezených případech je nutné před plánovaným kácením dřevin splnit oznamovací povinnost popř. si vyžádat povolení dle zákona č. 114/1992 Sb., v platném znění.

Děkujeme za spolupráci.

ČEZ Distribuce, a. s. Děčín, Děčín IV - Podmokly, Teplická 874/8, PSČ 405 02 | IČ 24729035 | DIČ CZ24729035 | zapsána v OR vedeném Krajským soudem v Ústí nad Labem, oddíl B, vožka 2145 | licence na distribuci elektřiny č. 121015583 | registrační číslo u OTE: 715 | info@cezdistribuce.cz | www.cezdistribuce.cz

UPOZORNĚNÍ – na Obecním úřadě

Kořenov jsou zdarma pro občany platící místní poplatek za odpad k dispozici pytle na tříděný odpad : PET Lahve, plasty z domácností, nápojové kartony a plechovky. Žádáme všechny, kteří tyto pytle využívají, aby do nich dávali pouze odpad, který tam patří. Zavázané pytle odkládejte na stanoviště k tomu určená (místa kde se vyskytují barevné nádoby na tříděný odpad a klece na pytle).

Cena pytlů na TKO s logem svozové firmy Marius Pedersen s.r.o. :

110 litrů : 59,-Kč

60 litrů : 31,-Kč

Možnost třídění odpad v naší obci :

Pytlový sběr: pet lahve, nápojové kartony, plasty z domácností, kovy

Nádoby na tříděný odpad :

Pet lahve, sklo, papír , textil

(u odevzdávání odpadu do nádob na papír žádáme všechny, aby papírové krabice sešlapávali, více se nám toho vejde) ☺

ŽÁDÁME všechny obyvatele, aby nádoby na tuhý komunální odpad přistavovali vždy v úterý večer (před svozovým dnem) – firma má dva různé svozy – ranní a odpolední

Sběr starého papíru a Pet lahví v základní škole Kořenov opět pokračuje ☺

Občané, kteří mají tzv. kombinovaný svoz odpadu (červená nálepka) upozorňujeme, že změna frekvence svozu na zimní bude od 1.11. !!!!

Svoz odpadu 1 x 14 dní je vždy lichý týden.

STÁLE PŘIPOMÍNÁME povinnost hlásit změny týkající se okolností které mají vliv na výši poplatku za odpad : přihlášení k trvalému pobytu, změna trvalého pobytu, změna ve vlastnictví stavby. *Nebude-li OÚ oznámeno, že se okolnosti podstatně ke vzniku poplatkové povinnosti změnilly, bude postupováno dle daňového řádu.*

Při změně trvalého pobytu z naší obce je třeba vrátit nádobu na odpad na obecní úřad !!!!

Veškeré informace týkající se odpadového hospodářství Vám podá p. Čermáková, tel. 483399035, e-mail: cermakova.evidence@seznam.cz

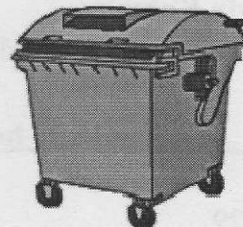

INFORMACE OÚ

Úřední dny:

Pondělí: 7,00 – 12,00 12,30 – 15,00

Středa 7,00 – 12,00 12,30 – 17,00

Polední pauza : 12,00 – 12,30

V pátek je úřad pro veřejnost uzavřen.
V neúřední dny po předchozí tel.dohodě :
tel. 483399035

Poslední úkony vidimace a legalizace, výpisy z Czech Pointu jsou prováděny 30 minut před koncem pracovní doby
OÚ Kořenov



V případě problému s příjmem TKR (televizní kabelová rozvod) a poruch veřejného osvětlení volejte :

p. Doležal : 777 714 414

MUDr. Soukup Jiří

Zdravotní středisko Kořenov:

tel. 736 447 496

zdravotní středisko Harrachov :

tel. 734 558 247

Pobočka České pošty v budově

Obecního úřadu Kořenov

(vchod z parkoviště) – provozní doba :

9,00 – 11,00 14,30 – 16,30 hodin

tel: 483 399 129

**Nová posila Obecního úřadu – odbor
výstavby :**

Nosková Michaela Dis.

tel. 483 399 035

e-mail: vystavba@korenov.cz

**Cena vodného a stočného pro Obec
Kořenov od 1.1.2017 do 31.12.2017 ,
schválena usnesením č.usnesení: 96/16**

Vodné 22,- Kč/ 1 m3 vč. DPH

Stočné 36,- Kč/ 1 m3 vč. DPH

**Čtenářům kořenovského zpravodaje
přejeme klidný podzim ☺**

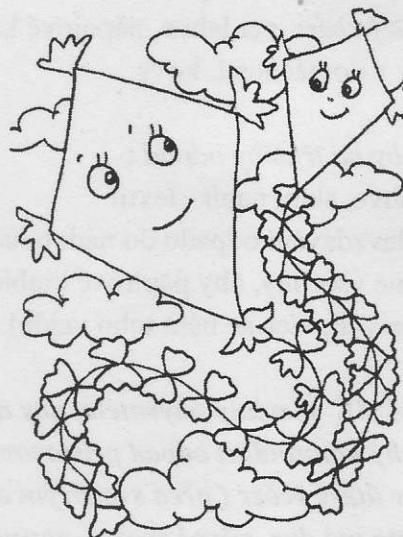

Vydává Obecní úřad Kořenov

Říjen 2016

Šéfredaktor : Pelc Stanislav

MK ČR A 10456