KOŘENOVSKÝ ZPRAVODAJ

prosinec 2011 *cena 4,-Kč*

SPOLEČENSKÁ KRONIKA OBCE

****

GRATULACE

V měsíci prosinci svá jubilea slavili a slaví:

75 let : Liesselotte Soukupová, Olga Soukupová

92 let : Josef Menčík

Jubilanti, kteří si nepřejí být na stránkách Kořenovského zpravodaje zveřejněni, prosíme, aby se ozvali osobně či telefonicky – OÚ Kořenov (tel.č. 483399035)

ÚMRTÍ

Bohužel život přináší i chvíle smutku. V poslední době jsme se rozloučili s našimi spoluobčany :

Ivan Drábek
Antonín Novotný
Marie Rezlerová
Jiří Slavík
Libuše Všetečková

NAROZENÍ DĚTÍ

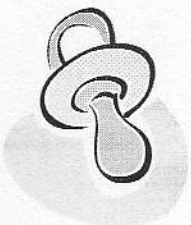

Nikolas Ficu

Marie Kozáková

Rodičům přejeme mnoho radostí a málo starostí při výchově

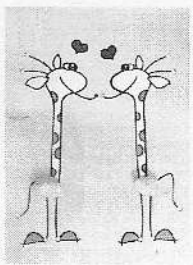

Kanalizace

Letošní mimořádně dobré počasí dovolilo firmě budující kanalizaci pracovat na díle až do poloviny měsíce prosince, díky čemuž se podařilo dokončit podstatně více prací, než bylo původně plánováno. Je v podstatě dokončena stoka „B" od přečerpávací stanice v Tesařově až po napojení do stávající kanalizační stoky v Dolním Kořenově. Z celého úseku chybí dokončit pouze propojení stoky „B" v úseku u chaty „Jizerka. Byly také zahájeny práce na stoce „A", která povede od mostu přes Jizeru v Martinském údolí až na Horní Polubný. Přerušení prací by mělo být do odtátí sněhu na jaře 2012 – předpoklad zahájení prací je konec března až začátek dubna. Více informací o průběhu výstavby kanalizace a ČOV na www.korenov.cz/kanalizace.

Hasiči Příchovice

V roce 2012 zasahovala výjezdová jednotka z Příchovic celkem 9x. Nejrozsáhleší byl zřejmě požár pily na Polubném, kde se včasným zásahem všech zúčastněných jednotek podařilo zabránit daleko větším materiálním škodám, než ke kterým skutečně došlo. Jednotka mladých hasičů se zúčastňovala pohárových soutěží. Část členů výjezdové jednotky se v měsíci listopadu zúčastnila školení velitelů a strojníků jednotek JPO III na stanici hasičského záchranného sboru v Jablonci nad Nisou. V měsíci listopadu také proběhla Výroční valná hromada sboru s následnou zábavou ve společenském domě Velimka v Příchovicích. Účast byla opravdu hojná – zhruba 130 osob. Den po valné hromadě příchovičtí hasiči spolupořádali adventní odpoledne na náměstí v Příchovicích. Tato akce, které se odhadem zúčastnilo 400 – 500 lidí, byla velice vydařená.

Hasiči Polubný

V roce 2012 zasahovala výjezdová jednotka z Polubného celekm 4x. Také pro ni byl největší zásah u hořící pily v Polubném. Jednotka se dále podílela pomocí na výstavbě kanalizace – dle potřeby odčerpávala vodu a tak pomáhala s mytím místních komunikací po skončení prací. V listopadu polubenští rozsvítili vánoční strom před domem s pečovatelskou službou v Horním Polubném. Velitelé jednotky se zúčastnili školení na stanici HZS v Tanvaldě.

Vánoce

Je doba adventní, blíží se svátky vánoční. V dnešní, pro obyčejného člověka poměrně dost složité ekonomické době, bychom si právě tyto svátky měli prožít v pohodě a klidu, bez zbytečného spěchu a shonu. Přejeme Vám proto z tohoto místa krásné a šťastné prožití prožití těchto svátků klidu a míru.

Zprávy a zprávičky pro Vás

ve spolupráci se starostou

připravil Stanislav Pelc

* * * * * * * * * * * * * * *

P + 2012

Luboš Marek
starosta obce Kořenov

USNESENÍ
ze zasedání zastupitelstva obce Kořenov konaného dne 5.10.2011

Zastupitelstvo obce schvaluje:

1.1. zřízení věcného břemene na ppč. 330/2 v k.ú. Polubný práva průchodu pro oprávněné vlastníky čp. 51 Polubný za jednorázovou úhradu ve výši 500,- Kč
č.u. 82/11, 8 x ano

1.2. zřízení věcného břemene na ppč. 1071/3 a ppč. 1078/1 v k.ú. Polubný pro uložení nového kabelu NN pro nové odběrné místo za cenu 500,-Kč za délkový metr.
č.u. 83/11, 7 x ano, 1 x proti, 1 x zdržel

1.3. zřízení věcného břemene na ppč. 220/1 a ppč. 3562 k.ú. Příchovice u Kořenova pro uložení nového kabelu NN pro nové odběrné místo za cenu 500,- Kč za délkový metr.
č.u. 84/11, 7 x ano, 1 x proti, 1 x zdržel

1.5. prodej pozemku ppč. 2899/7 k.ú. Polubný manželům Marii a Adolfu Kargerovým, Praha za cenu 6,- Kč/m2 při zřízení věcného břemene práva vedení kanalizace, přístupu a příjezdu za účelem oprav kanalizace na ppč. 2899/7 k.ú. Polubný a ppč. 1263/1 k.ú. Polubný.
č.u. 85/11, 9 x ano

1.10. trvání na podmínkách prodeje ppč. 537 k.ú. Příchovice u Kořenova dle usnesení č. 158/09 ze dne 18.12.2009.
č.u. 87/11, 9 x ano

3.2. uzavření Smlouvy o poskytnutí příspěvku Jednotě Nová Paka na výměnu výlohy za prosklený portál s dveřmi a částečné předláždění terasy u nového vstupu do prodejny ve výši 43.365,- Kč s termínem úhrady do 30.3.2012.
č.u. 89/11, 9 x ano

3.3. navýšení finančního příspěvku obce na provoz školy do konce roku 2012 ve výši 166.578,- Kč.
č.u. 90/11

3.5. odstoupení od smlouvy o dílo s firmou Zdeněk a Petr Slovákovi, IČ: 49997581 pro nedodržení podmínek smlouvy a jednání se společností Stree o nabídce dokončení prací.
č.u. 91/11, 9 x ano

3.10. výběrové řízení na prodej nebytového prostoru bývalé pošty v čp. 776 v Kořenově s nejnižší cenovou nabídkou 350 tis. Kč.
č.u. 95/11

Zastupitelstvo obce neschvaluje:

1.6. záměr prodeje pozemku ppč. 751/1 v k.ú. Polubný
č.u. 86/11, 8 x ne, 1 x zdržel

1.11. souhlas s akcí „Drobné stavby k bytovému domu čp. 551 Kořenov k.ú. Polubný" investor LESTAR s.r.o., Praha
č.u. 88/11, 9 x ne

Zastupitelstvo obce doporučuje:

3.7. uzavřít nájemní smlouvu na byt č. 2 v čp. 827 v Kořenově na dobu určitou 3 měsíce s Janem Romanowski, Polubný
č.u. 92/11, 9 x ano

3.8. uzavřít nájemní smlouvu na byt č. 1 v čp. 828 v Kořenově na dobu určitou 3 měsíce s Ivanou Fantovou, Kořenov za podmínky vyřešení zapojení elektřiny do bytu.
č.u. 93/11, 9 x ano

3.9. uzavřít nájemní smlouvu na byt č. 1 v čp. 810 v Polubném panu Janu Nohejlovi a Petře Bouchalové, Desná při plnění funkce domovníka v Mateřské škole.
č.u. 94/11, 9 x ano

USNESENÍ
ze zasedání zastupitelstva obce Kořenov konaného dne 9.11.2011

Zastupitelstvo obce schvaluje:

1.3. prodej části pozemku ppč. 2959/1 v k.ú. Polubný manželům Tereze a Jakubovi Ciglerovým, Praha za cenu 150,- Kč/m2.
č.u. 96/11, 8 x ano, 1 x proti

1.4. prodej části pozemku ppč. 2959/1 v k.ú. Polubný panu Petru Rosolovi, Praha za cenu 150,- Kč/m2
č.u. 97/11, 8 x ano, 1 x proti

1.5. prodej části pozemku ppč. 3528 v k.ú. Příchovice u Kořenova panu Luboši Vedralovi, Tanvald za cenu 6,- Kč/m2.
č.u. 98/11, 9 x ano

1.6. prodej pozemků ppč. 491/8 a ppč. 496/18 oba v k.ú. Polubný manželům Květoslavě a Jaroslavu Husákovým, Polubný za cenu 6,- Kč/m2 se zřízením věcného břemene na průjezd sněžnou rolbou a opatřením pro stavbu kanalizace (skládka materiálu, vjezd mechanizace) na pozemku ppč. 491/8.
č.u. 99/11, 9 x ano

1.9. bezúplatný převod objektů lehkého opevnění z majetku ČR – Ministerstva obrany do vlastnictví Obce Kořenov na pozemcích v k.ú. Polubný ppč. 179/1, ppč. 1422/6, ppč. 433/1, ppč. 477/1, ppč. 2938/1, ppč. 3059 a ppč. 2929/2 tj. Stpč. 1471 dle GP č. 1089-110/2011, Stpč. 1454 dle GP č. 1089-98/2011, Stpč. 1466 dle GP č. 1089-103/2011, Stpč. 1464 dle GP č. 1089-104/2011, Stpč. 1465 dle GP č. 1089-108/2011, Stpč. 1459/1 dle GP č. 1089-97/2011 a Stpč. 1461/2 dle GP č. 1089-100/2011.
č.u. 100/11, 9 x ano

1.10. zřízení věcného břemene na ppč. 1587/1 a ppč. 2922/1 v k.ú. Polubný na zřízení a provozování zařízení distribuční soustavy pro ČEZ Distribuce a.s. za cenu 500,- Kč za délkový metr a zrušuje se č.u. 72/11.
č.u. 101/11, 7 x ano, 2 x proti

1.11. zřízení věcného břemene na ppč. 2969/3 k.ú. Polubný na zařízení distribuční soustavy pro ČEZ Distribuce a.s. za cenu 500,- Kč za délkový metr.
č.u. 102/11, 8 x ano

3.1. rozpočtové opatření č. 2/2011,kterým jsou, v souladu s ustanovením §16 zák. č. 250/2000 Sb., o rozpočtových pravidlech územních rozpočtů, navýšeny rozpočtové prostředky příjmové části o 4 959 000,- Kč, výdajové části o 26 285 000,- a financování o 33 196 920,48 Kč.
č.u. 103/11, 9 x ano

3.3. systém zimní údržby ve stejné podobě jako v sezóně 2010-2011
č.u. 104/11, 7 x ano, 2 x zdržel

3.5. provádění zimní údržby cesty v Rejdicích na ppč. 383/2 občasně v kalamitních případech.
č.u. 105/11, 9 x ano

3.6. termín lednového zastupitelstva jako nejzažší termín pro podání žádostí o finanční příspěvek na rok 2012.
č.u. 106/11, 9 x ano

3.7. Obecně závaznou vyhlášku č. 3/2011 o místním poplatku za provoz systému shromažďování, sběru, přepravy, třídění, využívání a odstraňování komunálních odpadů
č.u. 107/11, 9 x ano

3.8. Obecně závaznou vyhlášku č. 4/2011 o místním poplatku za užívání veřejného prostranství
č.u. 108/11, 9 x ano

3.10. zadání inzerátu o výběrovém řízení na prodej nebytového prostoru v čp. 776 v Kořenově za cenu 350 tis. Kč do tiskovin
č.u. 109/11, 9 x ano

4.7. finanční dar zastupitelům obce mimo starosty a místostarosty ve výši 5000,- Kč
č.u. 110/11, 9 x ano

Zastupitelstvo obce neschvaluje:

1.1. záměr prodeje pozemku ppč. 1801/2 v k.ú. Jizerka
č.u. 111/11, 8 x ne, 1 x zdržel

Zastupitelstvo obce doporučuje:

1.8. uzavřít nájemní smlouvu na nebytové prostory Příchovice čp. 176 se Stanislavem Pelcem ml. pro zřízení půjčovny lyží za cenu 3000,- Kč na měsíc na dobu určitou do 30.4.2012.
č.u. 112/11, 9 x ano

Zastupitelstvo obce nedoporučuje:

3.9. uzavřít nájemní smlouvu na byt č. 1 v Kořenově čp. 828 s panem Michalem Fantou
č.u. 113/11, 9 x ne

Zastupitelstvo obce bere na vědomí:

3.2. návrh rozpočtu na rok 2012

! ! !

OZNÁMENÍ - PRO NOVÝ OBČANSKÝ PRŮKAZ DO TANVALDU

Městský úřad Desná oznamuje, že **od 1.1.2012** budou vydávány nové elektronické občanské průkazy s biometrickými údaji (s elektronickým čipem, či bez elektronického čipu). Z tohoto důvodu již nebudou nabírat žádosti o vydání občanského průkazu matriční úřady.

Žádosti se budou podávat **pouze u pověřeného úřadu v Tanvaldě – správní odbor(budova radnice).** K žádosti již nebudete potřebovat fotografii.

Nahlášení ztráty (odcizení, zničení) občanského průkazu, jakož i odevzdání neplatného dokladu je možno nadále vyřizovat na Městském úřadě v Desné.

Alena Doubková
pověřená pracovnice MěÚ Desná

Obec Kořenov za podpory Římskokatolické farnosti v Příchovicích uvádí

Předvánoční

hudebně literární koláž z múzické rozmanitosti českého baroka

účinkuje:
„Profundo"
vokálně instrumentální soubor

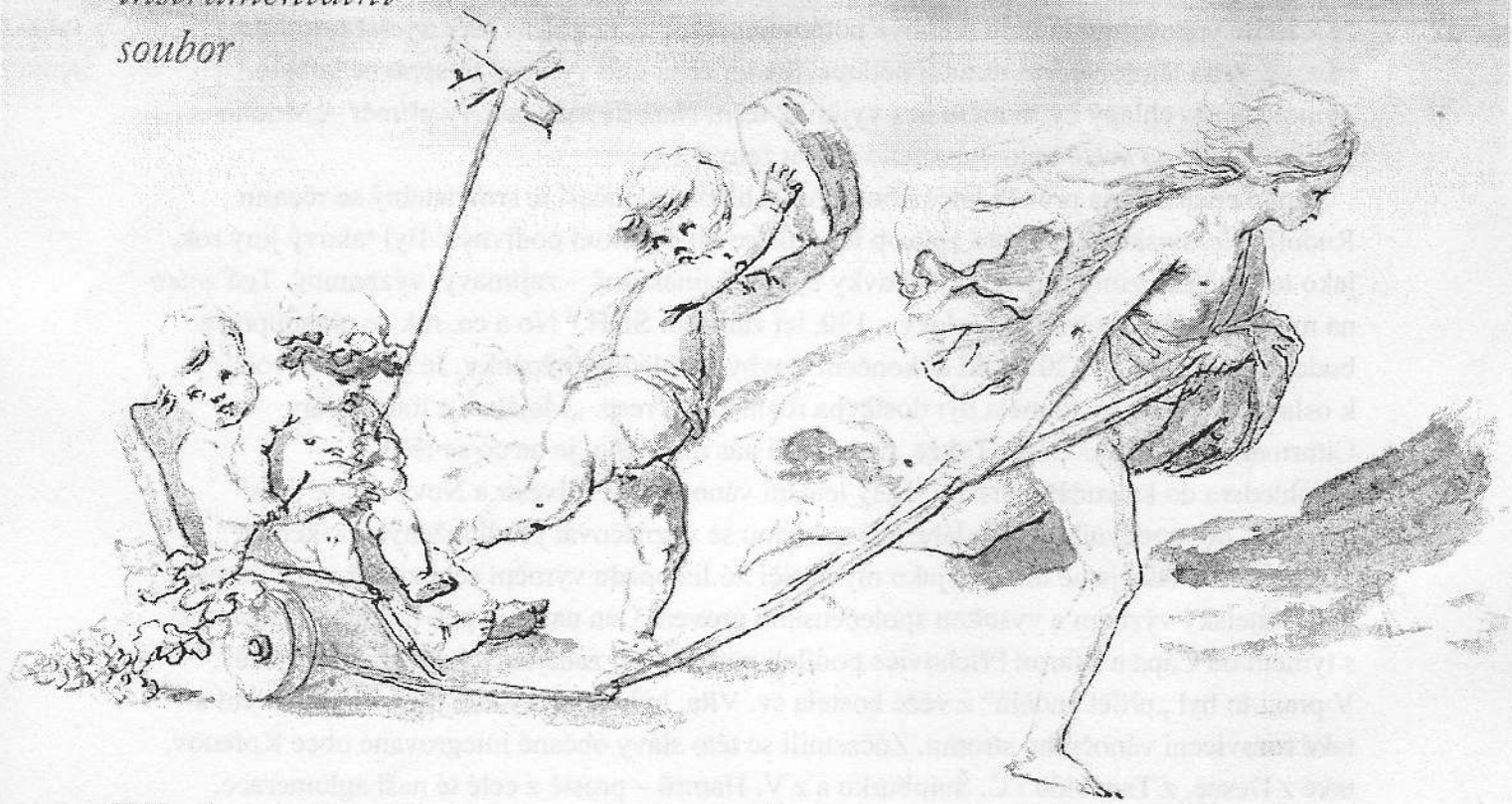

Vykvetníž v mém srdci,

růže přežádoucí

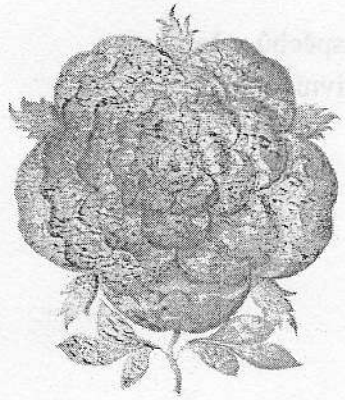

„Profundo"
hosté z divadla F. X. Šaldy v Liberci
a žáci pražské konzervatoře

18. 12. 2011 / 14.00 hodin

kostel sv. Víta v Příchovicích

Vánoce

- ty svátky dobré vůle, nostalgie, štědrosti a Božího požehnání jsou v tomto čase jako každoročně předmětem našeho prvořadého zájmu. Nerad se opakuji, ale řeknu to zas – Vánoce, to není jen datum v kalendáři. Je to pojem a nebo takové to hnutí mysli, řekl bych.

V tom letošním roce bylo počasí jaksi jiné, vyjímečné a přetrvává to. Je druhá polovina listopadu a sníh jaksi chybí – je to takový prodloužený podzim. A nebo, je to počasí jako v kraji. Ostatně, má to své výhody. Jsou zřejmé úspory na palivech všeho druhu, to za prvé. A údržba vozovek vykazuje také nižší náklady – to za druhé, zatím!

Mám takový dojem, že vánoční výzdoba v naší obchodní síti je letos nějaká slabší – to na rozdíl od sousedního Polska. Byli jsme v tamním marketu a celkově mě to tam připadalo jaksi vánočnější. Jak se to pozná? Inu , také podle těch vánočně naladěných až vytřeštěných očí zákazníků. Nelze tomu kouzlu, té sváteční náladě a atmosféře odolat. Propadla tomu i moje paní Oldřiška a musím říci, že jsem byl tak nějak potěšen „ v té daleké cizině" jejím ujištěním, že k tomu vánočnímu kouzlu domova potřebujeme tohle, tamhléto taky a ještě toto ! Ano pánové, žena těmto věcem rozumí nejlépe, jenom žena umí vytvořit to správné kouzlo domova a nás chlapy by to mělo bez vyjímky těšit. Napadá mne takový příměr –„Mnoho krásných věcí na světě bylo vytvořeno rukou ženy."

Vzpomeneme-li na průběh letošního roku , z hlediska počasí je srovnatelný se rčením Rudolfa Hrušínského: „ Tento způsob léta zdá se mi poněkud podivný." Byl takový jiný rok, jako ten začátek zimy. Pro nás příchovky byl ale i jinak jiný – zajímavý, významný. Teď mám na mysli ty zdárně vyvedené oslavy „ 130. let založení SDH." No a co, rok se přehoupne a bude další výročí, tj. 120 let od dokončení stavby rozhledny Štěpánky. Je to také důvod k oslavě. Ale dále by to měla být dostavba rozhledny , resp. „Majáku" a muzea Járy Cimrmana v areálu U Čápa. Takže, nepotká-li nás nic zlého, je na co se těšit.

Pohledem do kalendáře zjišťuji, že ty letošní vánoce ale i Silvestr a Nový rok se jaksi „vejdou" do pracovního kalendáře, čili nebudou se vyznačovat prodlouženými víkendy.

Ještě toto – také jsme měli, to jako my hasiči 26.listopadu výroční schůzi, jež měla úspěšný hodnotitelský význam a vysokou společenskou úroveň. Den na to se pak hasiči ve spolupráci s týmem od Čápa a s farou Příchovice podíleli na realizaci zahájení „Adventních svátků". V praxi to byl „přílet andělů" z věže kostela sv. Víta, byly jesličky, ale bylo i občerstvení a také rozsvícení vánočního stromu. Zúčastnili se této slávy občané integrované obce Kořenov, také z Desné, z Tanvaldu i Č. Šumburku a z V. Hamrů – prostě z celé té naší aglomerace. Z oficiální hostů to byli pracovníci OÚ včetně starosty p. L. Marka. V čele účastníků z fary to pak byl pan farář Vl. Novák, který promluvil o významu Adventu, přečetl "Slovo boží" a rozsvítil vánoční strom. Shrnu-li to, byl to nejenom významný den ale i další společenský úspěch.

Takže přejme si v tyto významné dny hodně zdraví, štěstí a osobních úspěchů, včetně dostatku pracovních příležitostí těm, kteří se t.č. nacházejí v tzv. produktivním věku.

A karavana jede dál !

F I Ř T Í K Josef

Logo JIZERKY PRO VÁS, o.p.s.

Logo obce Stara Kamienica

Záchrana kapličky sv. Gotharda

V příhraničním regionu Jizerských hor na české i polské straně existuje v krajině velké množství drobných památek. Pozorný turista nepřehlédne kapličky, smírčí kříže, pomníčky nebo kamenné vyhlídky. Existují zde stará poutní místa, staré cesty i připomínky dřívějších tradic a kultury. Některé drobné památky zanikly, mnohé tradice a řemeslné dovednosti byly zapomenuty. Obec Kořenov založila obecně prospěšnou společnost **Jizerky pro vás,** jejímž hlavním cílem je rozvoj trvale udržitelného šetrného cestovního ruchu, údržby kulturní krajiny, obnova kulturního dědictví i tradic minulosti v příhraničním regionu.

O tom, že společnost tyto své cíle skutečně naplňuje, svědčí obnova kapličky sv. Gotharda, staré poutní místo, ke kterému vždy 5. května o svátku sv. Gotharda putovali věřící ze širokého okolí. Poutníci se shromažďovali u příchovického kostela sv. Víta a procesí v čele s předzpěvujícím knězem odcházelo ke kapličce. Častěji v opačném směru cestou vedoucí od kopce zvaného U Sloupku v Českém Šumburku u Tanvaldu chodili lidé do Příchovic do kostela.

Kaplička byla postavena v roce 1817 v blízkosti Příchovic na území Šumburku nad Desnou. O sto a jeden rok později byla téměř zničena. Obnovit a vyzdobit ji později nechal jeden ze zaměstnanců firmy Johan Liebig na památku své matky. V roce 1952 kapli nadobro zničil blesk.
Společnost Jizerky pro vás, o.p.s., Kořenov, ve spolupráci s obcí Stará Kamienica v Polsku získala grantovou podporu z Programu přeshraniční spolupráce Česko – Polsko prostřednictvím Euroregionu Nisa na znovuobnovení této významné drobné památky v krajině a stala se realizátorem projektu. Kaplička byla dle projektu zpracovaného ing. arch. Jaroslavem Daďou v duchu původní stavby dostavěna v roce 2011.
Uvnitř je umístěna dřevěná plastika světce od autora Adama Spolnika.

Kdo byl svatý Gothard?

Narodil se roku 960 v Reichersdorfu v Dolním Bavorsku v rodině chudého rolníka. Jeho staroněmecké jméno je složeno ze slov Gott ("Bůh") a hart, což znamená "tvrdý" nebo "silný". Proto se toto jméno překládá jako "v Bohu silný".
Mniši z nedalekého kláštera si brzy povšimli bystrého hocha a poskytli mu veškeré vzdělání. Ve třiceti letech složil sv. Gothard řádové sliby a stal se z něho benediktinský řeholník. Během několika málo let se stal převorem a brzy nato i opatem (v roce996) v Niederalteichu. Pod jeho rukou klášter vzkvétal, a tak není divu, že roku 1022 byl na přání samotného císaře Jindřicha II. vysvěcen na hildesheimského biskupa. V následujících letech vzniklo v jeho diecézi kolem 30 nových klášterů a vyrostly nové školy. Měl veselou, laskavou povahu a lidé ho milovali. Jeho život byl naplněn snahou ulehčit chudým lidem jejich těžký životní úděl. Založil velký domov pro ty opravdu nejchudší ve světoznámém průsmyku San Gottardo v centru švýcarských Alp. V roce 1030 tu byl vystavěn hospic a útulek pocestných nesoucí jméno sv. Gotharda. Dnes je tu na starých základech zrekonstruovaný kostelík s obrazem světce. Když 5. května roku 1038 ve věku 78 let (což byl věk v té době mimořádný) zemřel, oplakávali jej všichni bez rozdílu. Byl pohřben v hildesheimském dómu a papež Inocenc jej svatořečil již v roce 1131. Stal se prvním světcem z Bavorska, který byl kanonizován. Nebyl mučedník, ale patří do skupiny svatých „biskupů vyznavačů", tj. těch, kteří osvědčili křesťanskou víru svým životem. Nepodařilo se zjistit, jaký zázrak se stal v souvislosti s jeho svatořečením. V katedrále v Hildesheimu je na hlavním oltáři

zobrazen jak křísí dva mrtvé. Skoro náhodou se ale podařilo zjistit, že s jeho jménem byl spojován zázrak v Čechách. Je zaznamenán v zápisech probošta vyšehradského ze 12 století. Popisuje příběh ženy z obce na Čáslavsku, která nemohla chodit. Této ženě se zdál sen, ve kterém k ní přišel sv. Jan Evangelista s mužem, který se představil jako biskup Gothard. Ten jí řekl, ať vstane z postele a jde. Měl k tomu ale jednu podmínku: Nesmí již spát s žádným mužem. Žena ho poslechla a skutečně, od té doby chodila. Ve vsi pak byla postavena basilika sv.Gotharda. Je ovšem málo pravděpodobné, že by vyprávění o tomto zázraku dolehlo až do Říma k uším papeže Inocence a stalo se podnětem ke Gothardovu svatořečení.

Gothard vybudoval řadu ústavů a škol pro chudé nebo opuštěné děti a podílel se na jejich výchově. Proto bývá zobrazován převážně s dětmi. Přesvědčit se o tom můžeme např. v kostele sv. Gotharda v Praze-Bubenči nebo v již zmíněném kostelíku v průsmyku San Gottardo. Zde je namalovám, jak žehná malému dítěti. Ve Švýcarsku byl po něm pojmenován nejen výše zmíněný průsmyk, ale také tři tunely. Gotthardský železniční tunel s délkou 15 km dokončený v roce 1881, tehdy nejdelší tunel světa, Gotthardský silniční tunel měřící 16,9 km vybudovaný o sto let později a Gotthardský úpatní tunel, který má být po svém dokončení plánovaném na rok 2017 s délkou 57 km nejdelším tunelem světa.

Gothardovo jméno nese řada dalších míst po celé Evropě. Svatý Gothard patřil celá staletí k velmi oblíbeným světcům například v Polsku, Švédsku, Finsku, Maďarsku nebo Holandsku.
Do Čech kult svatého Gotharda zavedl přemyslovský kníže Soběslav I, nejmladší syn krále Vratislava, který byl vládnoucím knížetem českým od roku 1125 do roku 1140.
V Čechách je jen pět kostelů sv.Gotharda, na Moravě jeden a dva zasvěcené sv.Gothardu a současně i jinému světci. Všechny jsou spojeny s obdobím vlády knížete Soběslava I. Kaplička v Příchovicích je tedy vzhledem k době, kdy vznikla, poměrně vzácná.

Svatý Gothard se stal patronem chudých a nemocných. Vzývají ho všichni ti, kdo mají dnu, revmatismus, prožívají těžký porod či dětské nemoci, o zmírnění svých bolestí ho prosí nemocní s ledvinovými i žlučovými kameny. Lidé ho při motlitbách volají na pomoc také k ochraně proti bleskům a krupobití. Současně je i patronem zedníků a kameníků.

Atributy svatého Gotharda

Svatý Gothard často drží v rukou knihu jako symbol vzdělanosti nebo model hildesheimské katedrály. Je rovněž zobrazován, jak křísí dvě mrtvoly z hrobu, s drakem u nohou, jako patron zedníků a kameníků s mužem, který má kladivo, olovnici a úhelník. Jako biskup na trůnu si věší svůj plášť na sluneční paprsek.

Obecně prospěšná společnost Jizerky pro vás

Obecně prospěšná společnost Jizerky pro vás byla založena obcí Kořenov a čtyřmi fyzickými osobami 18. 6. 2008 pro podporu vyváženého a udržitelného rozvoje cestovního ruchu a péče o krajinu Jizerských hor.
Významnou měrou se na činnosti společnosti finančně podílí také obec Paseky nad Jizerou.
Prakticky je činnost společnosti JIZERKY PRO VÁS, o.p.s. zaměřena na:

- **podporu rozvoje služeb cestovního ruchu**
  - **vydáváním propagačních materiálů**
  - **zkvalitňováním turistické nabídky**
- **rozvoj informačních služeb prostřednictvím**
  - **Informačního centra Kořenov**
  - **zřízení a správy webových stránek www.jizerkyprovas.cz**

- **údržbu cyklotras a běžeckých lyžařských tras (včetně značení) Kořenovska a Pasek nad Jizerou s cílem propojovat Jizerské hory s Krkonošemi**
- **péči o krajinu, kulturní a přírodní dědictví zejména formou oprav drobných památek, péče o zeleň, tvorby naučných stezek ad.**
- **spolupráci s dalšími subjekty formou příhraničního partnerství**

Dosud realizované projekty Společnosti JIZERKY PRO VÁS, o.p.s.

Projekt „Partnerství spojené ozubnicovou železnicí" získal podporu z Programu přeshraniční Česko – Polské spolupráce Cíl 3 prostřednictvím Euroregionu Nisa. Projekt byl realizován ve spolupráci s partnerem projektu městem Szklarska Poreba

Projekt Kulturní dědictví bez hranic podpořený z Programu příhraniční spolupráce Cíl 3 Česko – Polsko, prostřednictvím Euroregionu Nisa, byl realizován společně s partnerem projektu obcí Stara Kamienica.

Obnova kapličky svatého Gotharda byla realizována společně s partnerem projektu – obcí Stara Kamienica. Projekt byl podpořený z Programu příhraniční spolupráce Cíl 3 Česko – Polsko, prostřednictvím Euroregionu Nisa

Vydala společnost JIZERKY PRO VÁS, obecně prospěšná společnost
Kořenov 480, 468 49 Kořenov

Tel. 775907502, email: info@jizerkyprovas.cz

Společnost provozuje Informační centrum Kořenov
Tel.: +420 725 805 266

Email: ic@jizerkyprovas.cz

www.jizerkyprovas.cz

www.starakamienica.pl

CZ PL Cíl 3 / Cel 3 2007 2013

Tento projekt je spolufinancován z Evropského fondu pro regionální rozvoj prostřednictvím Euroregionu NISA.

EVROPSKÁ UNIE

EVROPSKÝ FOND PRO REGIONÁLNÍ ROZVOJ

PŘEKRAČUJEME HRANICE

První adventní neděli 27.11.2011 se u kostela Sv.Víta na Příchovicích konalo slavnostní rozsvícení vánočního stromu. Akci připravila čtveřice organizátorů - Sbor dobrovolných hasičů Příchovice, občanské sdružení Křižovatka (Centrum života mládeže při faře Příchovice), Areál U Čápa Příchovice a obecně prospěšná společnost Jizerky pro vás.

V 16 hod přivítal místostarosta Oú Kořenov Stanislav Pelc překvapivě velké množství svátečně naladěných návštěvníků. Krátkým proslovem o tradici a důležitosti adventu pokračoval místní kněz Vladimír Novák. Poté se dechberoucím způsobem na zem snesli 2 andělé - z nejvyššího okna na věži kostela „přilétli" na lanovce a přítomné vyzvali k prohlídce nádherného živého Betléma (největší pozornosti se těšil roztomilý Ježíšek).Vánoční náladu podpořil pěvecký sbor dobrovolníků pod vedením Ondřeje Cutycha. Za doprovodu koled byl slavnostně rozsvícen vánoční strom a lidé mohli přispět do kasiček Kašpara, Melichara a Baltazara. Dětští návštěvníci byli nadšeni z možnosti projet se na koních z místní stáje slečny Karbanové, která tuto službu poskytla bezplatně.

Ve vánočně vyzdobených stáncích bylo možno zakoupit nejen bohaté občerstvení, ale i též ručně vyráběné svíčky z místní dílny paní Filipové Slavíkové. Výtěžek z prodeje občerstvení, svíček, ale též obsah kasičky Tří králů ve výši 12.080,-Kč byl věnován ZŠ a MŠ Kořenov.

Převzato z www.nasejablonecko.cz

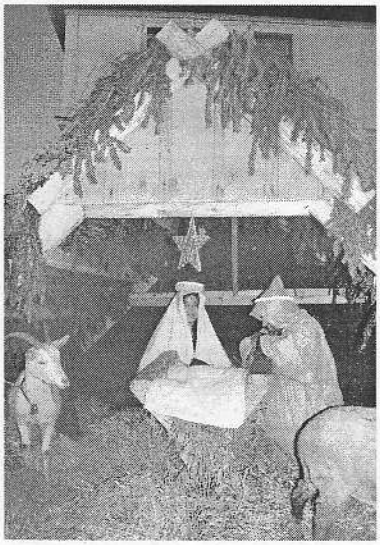

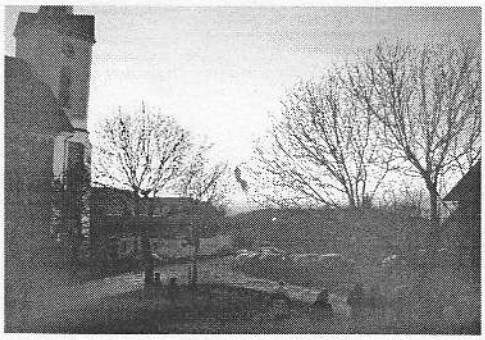

Foto: K. Hausová

Děkujeme všem, kteří se zúčastnili organizace této akce

Křižovatka o.s.

AREÁL U ČÁPA PŘÍCHOVICE

Ze života kořenovské školy ve fotografiích XXXI

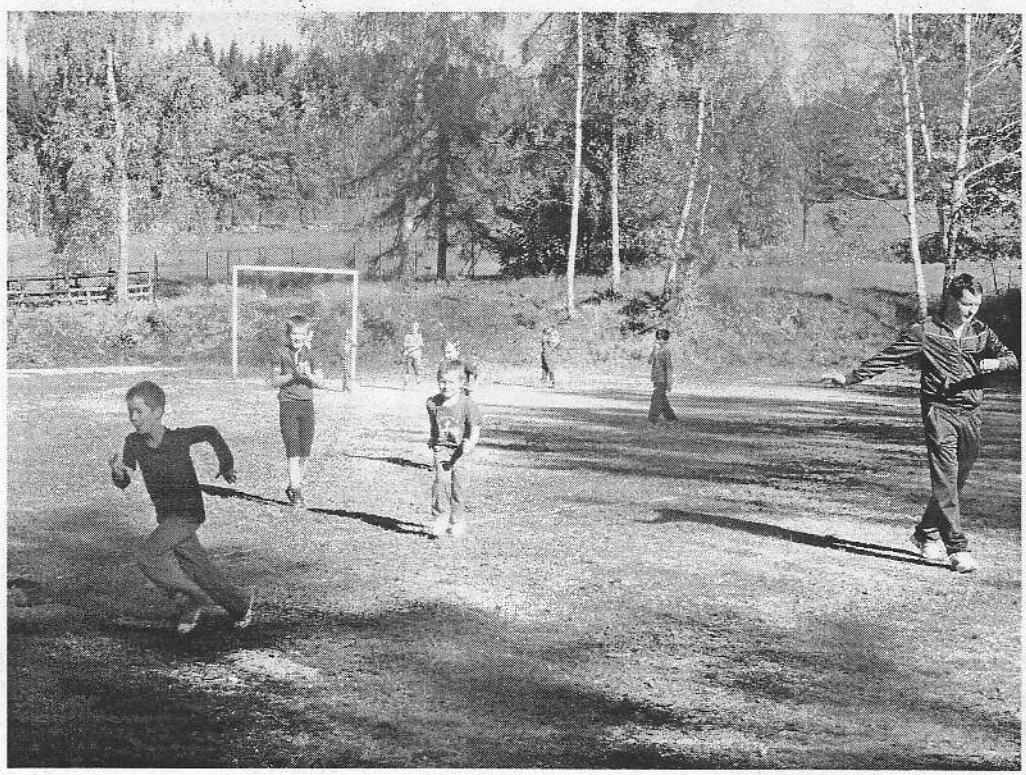

Krásný podzim jsme využili k uspořádání školního kola Mc Donald´s Cupu v kopané. Poděkování si zaslouží pan Jožka Kadlic , který zápas perfektně pískal.

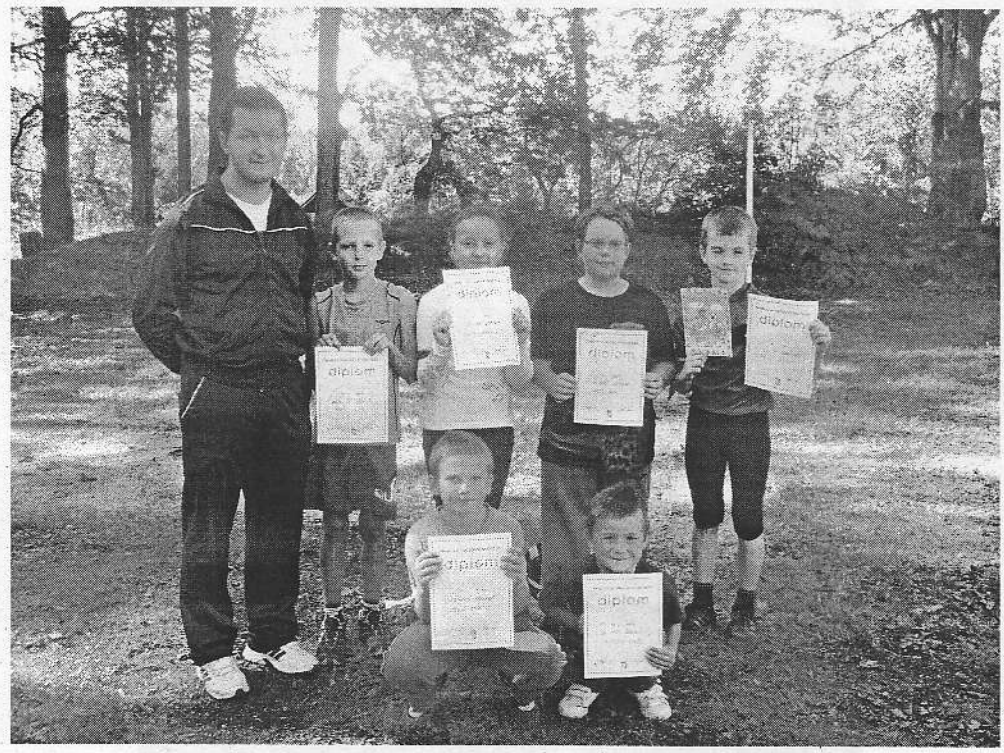

Blahopřejeme nejlepším obráncům, útočníkům a brankářům.

Podzim se nese ve znamení výlovů rybníků. Ani naše škola nezůstala pozadu a navštívila výlov Komárovského rybníka u Branžeže. Děti nadšeně poslouchaly výklad porybného a obdivovaly různé druhy ryb.

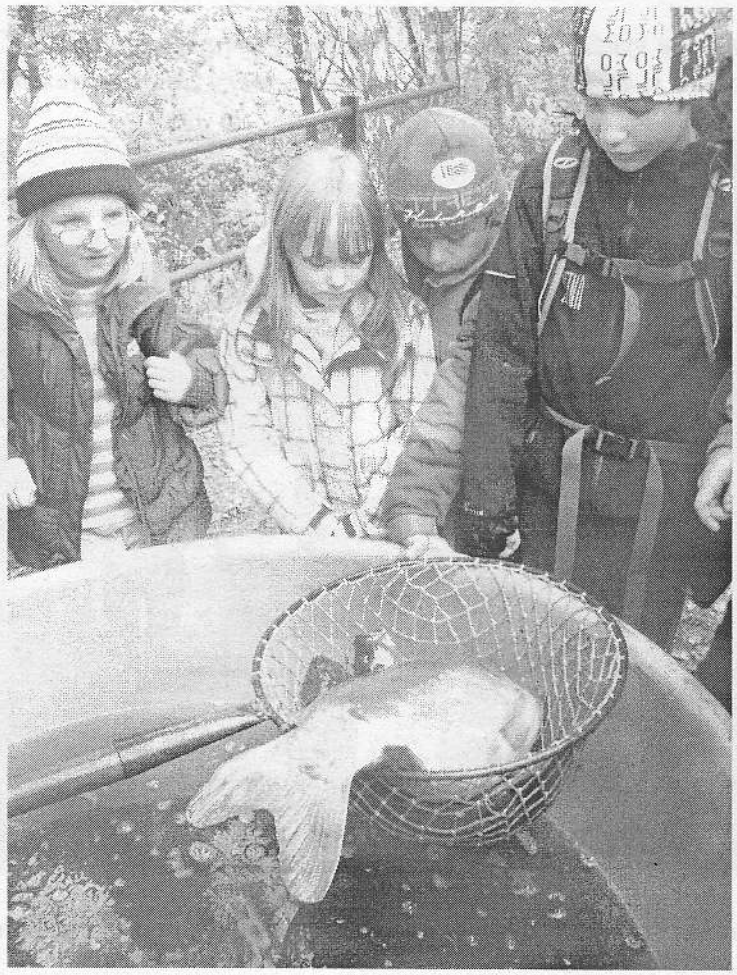

Stalo se již tradicí zúčastnit se společných družebních akcí s Polskem. Tentokrát jsme polské hosty uvítali na naší půdě a děti společně malovaly motivy z našeho okolí se zaměřením na kulturní památky.

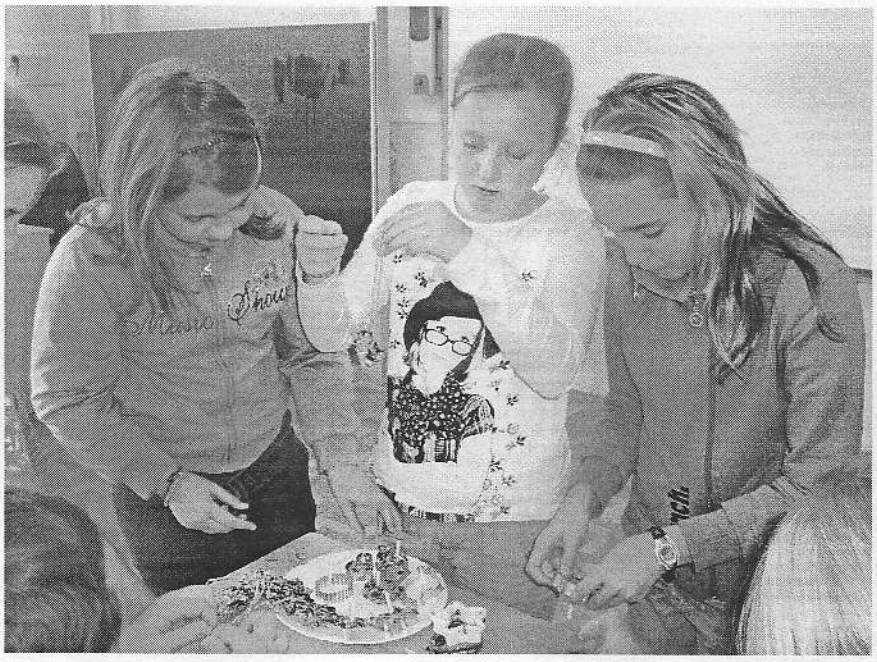

Velkou jedničku si zaslouží kroužek Dovedné ruce, který se pod vedením Ilony Jiskrové zaměřil na blížící se zimu. Pro drobné ptactvo děti vyráběly lojsemenné dobroty, které během zimy budou ptáčkům rozvěšovat.

Nejlepších devět atletů kořenovské školy se zúčastnilo v jablonecké hale Kinderiády. V rámci tohoto prestižního závodu jsme podali nadstandardní výkony. Všem zúčastněným patří velký dík.

Slavnostní rozsvícení vánočního stromu v Příchovicích má pro naši školu velký význam. Díky této akci, kterou připravil Areál u Čápa Příchovice společně s Křižovatkou,o.s., Sborem dobrovolných hasičů Příchovice a společností Jizerky pro vás o.p.s., jsme získali finanční výtěžek pro školu i školku. Děkujeme všem pořádajícím sponzorům i všem, kteří finančně přispěli. Díky všem zúčastněným se tato akce perfektně vydařila.

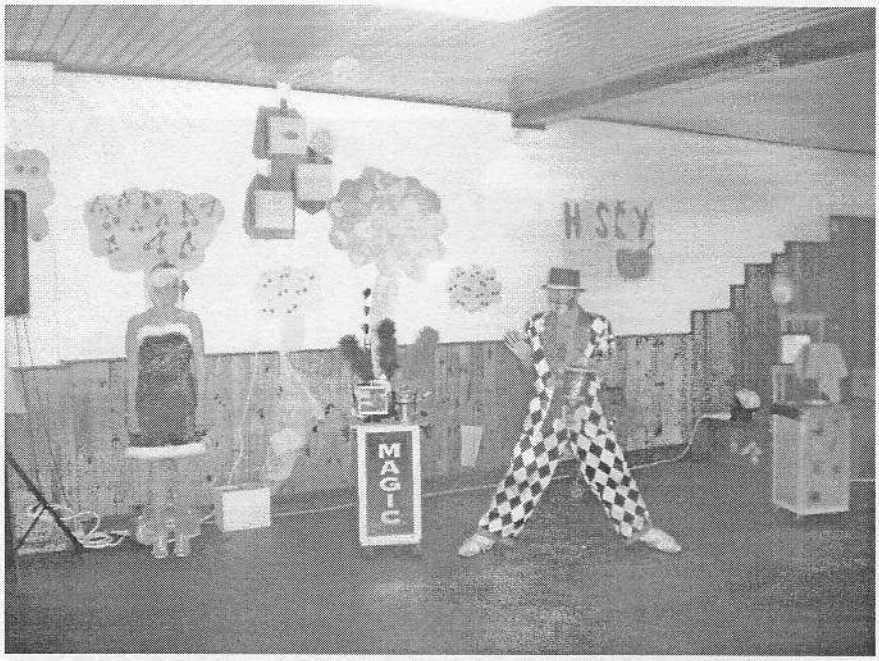

V rámci mikulášské nadílky nás navštívil kouzelník Magic Alex, jinak Aleš Březina, který svým úžasným vystoupením uchvátil všechny přítomné. Poděkování si zaslouží pánové Matěj Kubrt a Roman Hušek ze společnosti Broker Consulting, kteří tuto akci zasponzorovali.

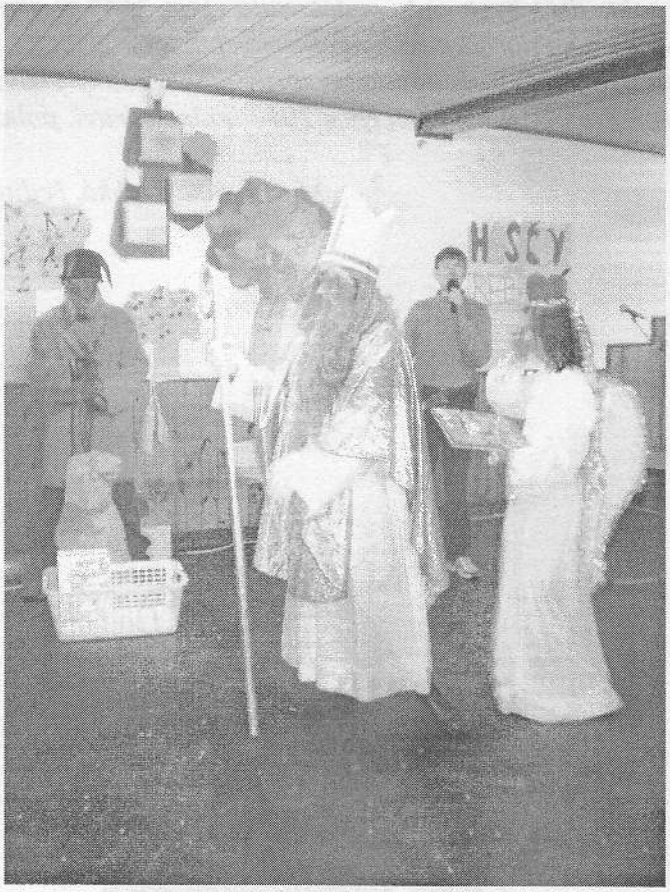

A pak již přišel Mikuláš se svojí družinou. Děti byly obdarovány krásnými dárky a občerstvením od Obecního úřadu v Kořenově. Moc děkujeme. A také Křižovatce,o.s., která zajistila Mikuláše, čerta a anděla. Na závěr se rozpoutala školní diskotéka.

S blížícím se koncem roku 2011 bych ráda poděkovala všem, kteří se aktivně podíleli na školním životě a umožnili nám pořádat řadu nádherných akcí. Věřím, že i v příštím roce budu mít možnost ukázat na stránkách Kořenovského zpravodaje desítky aktivit našich žáků. Přeji Vám klidné a spokojené Vánoce a v novém roce 2012 hodně zdraví, pohody a pozitivní mysl.

Mgr. Lenka Lipská, ředitelka školy

ZÁKLADNÍ ŠKOLA A MATEŘSKÁ ŠKOLA
KOŘENOV

25.10.2011
MŠ Horní Polubný

Vážený pane prezidente,

každý člověk na světě slaví jednou v roce svoje narozeniny, dostává přáníčka, dárečky a ujištění, jak moc ho mají všichni rádi a jak je dobře, že je na světě. Ale co když má narozeniny stát? Komu popřát a poslat přáníčko a dárečky? A tak jsme se rozhodli popřát naší malé zemičce k narozeninám také všechno nejlepší a naše přání předat Vám, pane prezidente!

Celý rok se v naší školce učíme lásce a úctě k přírodě, ostatním lidem a k celé naší zemi. Víme už, jak vypadá naše státní vlajka, že naším stromem je lípa a umíme jí v přírodě poznat. Víme, jak se jmenuje naše hlavní město a paní učitelka nám přečetla příběh o českém lvu a dvanácti lvíčatech, co střeží naši zemi.

Vážený pane prezidente, přejeme České republice hodně lásky, hodně sluníčka a hodně pracovitých a slušných lidí, aby se nám všem v naší krásné zemičce dobře žilo.

Děti z mateřské školy Horní Polubný

Prezident
republiky

V Praze dne 31. října 2011

Milé děti,

děkuji za vaše hezké přání k „narozeninám naší země“ i za pěkné obrázky, které jste mi namalovaly. Z obrázků, i z vašeho dopisu, je zřejmé, že máte pečlivé paní učitelky, které vás učí důležité věci, jako jsou základní informace o České republice. To je jedině dobře a v dnešní době je to více než potřebné.

Přeji vám, ať se vám ve školce líbí a těšíte se do ní každý den.

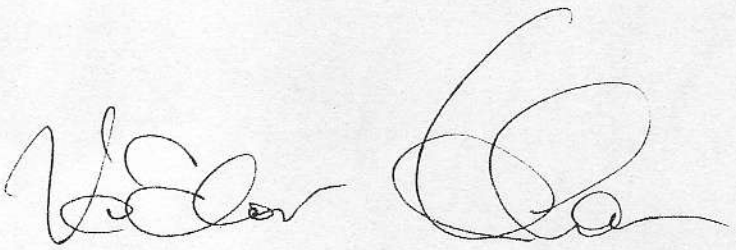

Mateřská škola
Horní Polubný 810
468 50 Polubný

HASIČATA

V sobotu 26. listopadu proběhla na Velimce Výroční valná hromada SDH Příchovice, na kterou jsme si připravili kulturní program pro dospělé. Nejprve vystoupili nejmladší s „večerníčkovým pásmem“, následovalo vystoupení mladších s názvem „Příchovice hledají talent“ a závěr patřil starším s názvem „Hasiči aneb rebelové“.
Všichni se opravdu bavili ☺

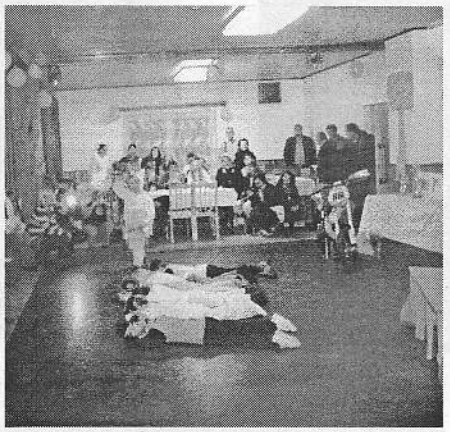

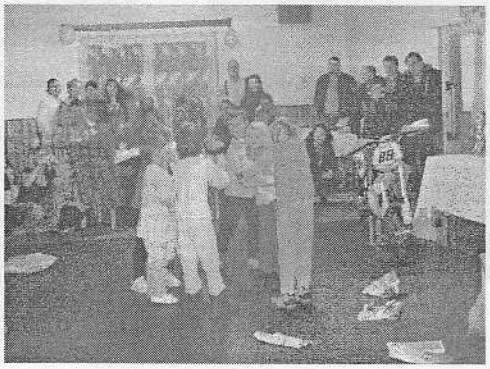

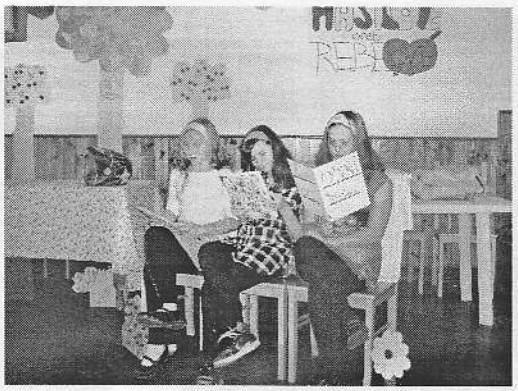

Po večeři vystoupila kategorie dorostu spolu s Petrou, Adélou a Kachenou se spartakiádní skladbou Poupata ☺

V sobotu odpoledne 10.12.2011 proběhla ve Velimce na Příchovicích Mikulášská diskotéka , kde vystoupil kouzelník, tanečnice s hadem a také se předvedly „holky" z Olešnice se sestavou aerobiku.Bylo to fajn odpoledne, plné soutěží a taky jsme parádně zatrsali na písničky, které nám hrál DJ Pepino.

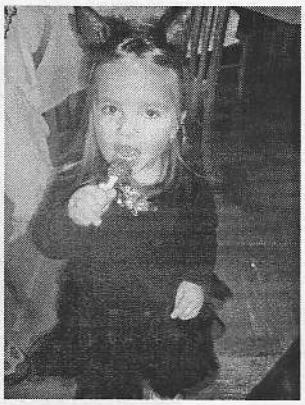

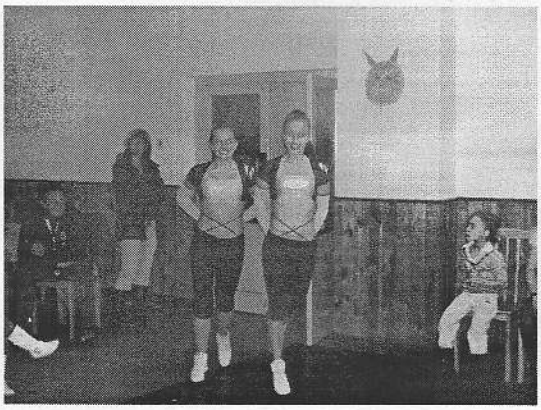

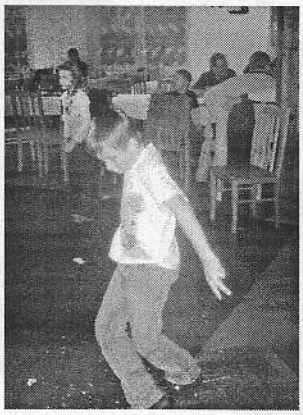

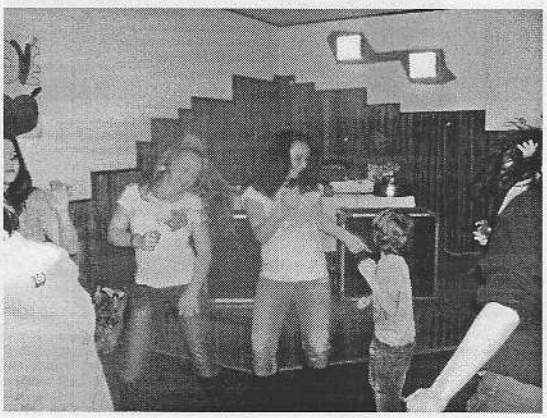

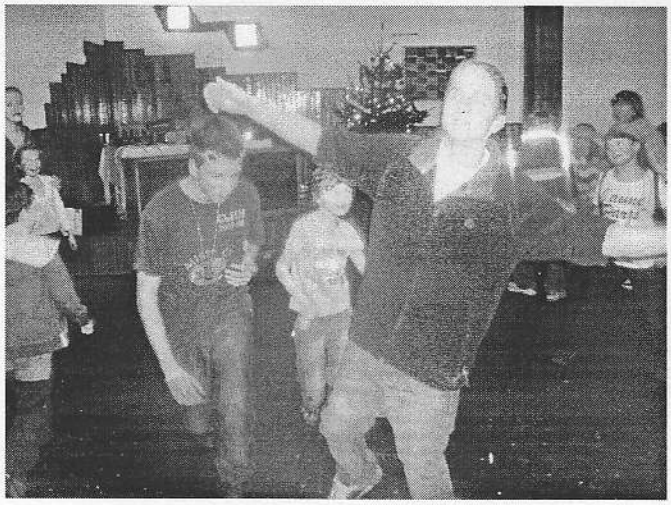

Do konce roku nás čeká ještě 30.12.2011 Silvestr v Olešnici a pak už se budeme těšit, co se nám povede v roce 2012

PŘEJEME VŠEM KRÁSNÉ VÁNOCE, BOHATÉHO JEŽÍŠKA A ŠŤASTNÝ NOVÝ ROK

ELEVEN team Příchovice 2011 :

Letošní sezóna byla pro náš tým v mnohém specifická. První velkou změnou byla změna názvu týmu z MTB TEAM PŘÍCHOVICE na ELEVEN team Příchovice z důvodu vstupu nového partnera – jablonecké firmy Eleven, zabývající se výrobou sportovního oblečení. Další důležitou změnou byla strategie týmu, který se v minulosti zaměřoval hlavně na závody seriálu „Kolo pro život". V letošním roce jsme kladli důraz i na jiné závody a ve finále se to vyplatilo. I letos se v týmu objevilo několik nových tváří. V mužích to byli Martin Hušek, Libor Erben a trojnásobný olympionik v závodě sdruženém Aleš Vodseďálek. V ženách pak trojnásobná olympionička v běhu na lyžích Helena Erbenová. Všichni byli, jak se během roku ukázalo, velikým přínosem pro tým. Základní tým letos dále tvořili : Stanislav Pelc jun., Ondřej Němec, Vojtěch Jindřišek, Jan Černý, Pavlína Černá, Franta Kubíček, Jirka a Aleš Strnadové, Jirka Řešátko, Martin Balatka, Tomáš Přibyl, Karolína Preislerová a nadějní junioři Anička Sixtová a Adrian Šírek.

Dalších zhruba 30 lidí reprezentovalo naši značku tím, že si mělo možnost se slevou zakoupit naše dresy a za to se prezentovat na závodech pod naší značkou. Takže jsme byli v letošním roce opravdu hodně vidět.

Sezónu jsme zahájili již tradičně březnovým soustředěním na osvědčeném místě na jihu Slovenska ve Velkém Mederu. Od dubna do konce září pak nastala plná závodní sezóna. V té letošní jsme získali celkem :

1.místo – 26x, 2.místo – 16x, 3.místo – 15x

Na těchto 57 pódiových umístěních se podílelo celkem 13 členů týmu, i to značí, jak velice vyrovnaný tým to v letošním roce byl.

Naše největší úspěchy v letošním roce :

Martin Hušek – 1.místo v absolutním pořadí Manitou Železné hory 115km
Tomáš Přibyl – 1.místo MarathonMan Europe
Pavlína Černá – 3.místo v konečném pořadí Kolo pro život 2011
Karolína Preislerová – 3.místo v konečném pořadí Kolo pro život 2011
Jiří Řešátko – 1.místo v juniorech Nova author cup 2011
Tomáš Přibyl a Pavlína Černá – 9.místo v etapovém závodě dvojic Trans Schwarzwald
Helena Erbenová, která jezdí za náš tým kola, skončila na 3.místě na mistrovství světa na Havaji v disciplíně „X terra" (plavání, horské kolo, běh)

Ve spolupráci se Skiareálem U Čápa a o.p.s. Jizerky pro Vás jsme pořádali 1.ročník ELEVEN BIKE MARATHON Příchovice. Na startu obou distancí (15km fitnes jízda a 50km hlavní závod) se sešlo zhruba 150 startujících. Ve výborně obsazeném závodě se na startu sešli mimo jiné Petr Dlask – mistr světa v cyklokrosu, Tomáš Vokrouhlík – český reprezentant v cyklokrosu, Václav Ježek – vítěz seriálu „Kolo pro život",vítěz nultého ročníku Robert Novotný a mnozí další borci z absolutní české bikerské špičky. Závod nakonec vyhrál, díky výbornému výkonu v posledním stoupání (2,5km – převýšení 350m) Václav Ježek před Tomášem Vokrouhlíkem a Petrem Dlaskem. Závod byl hodnocen i na mtbs.cz, což je náš nejsledovanější cykloserver. Hodnocení bylo veskrze velice dobré – vítězný Venca Ježek závod popsal jako jeden z nejlepších terénů, co se u nás jezdí. Již nyní probíhá příprava dalšího ročníku, který se uskuteční v neděli 29.července 2012.

Letošní sezónu považujeme opět za velmi vydařenou a samozřejmě jsme si letošními výsledky nasadili hodně vysokou laťku na sezónu příští. V týmu se chystají některé dílčí změny, ale ty by do kvality výsledků neměly zasáhnout žádným rozhodujícím způsobem. Pro ty, kteří by se chtěli s tvářemi našeho týmu seznámit, zvu tímto na 2.cyklistický bál, který se koná dne 21.ledna 2012 ve Společenském domě Veľimka v Příchovicích.

Za ELEVEN team Příchovice Stanislav Pelc – vedoucí týmu

ICEMANN Příchovice 2012

ZÁVOD DRUŽSTEV
»»»»BĚH»»»»BĚH NA LYŽÍCH»»»»SJEZD»»»»BĚH NA LYŽÍCH»»»»

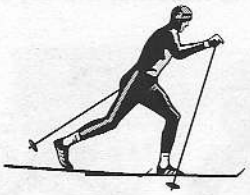

POŘÁDAJÍ: **eleven TEAM PŘÍCHOVICE**
Cyklo and Ski PELC
Jizerky pro Vás o.p.s.
Areál U Čápa

Kdy a kde: **14. ledna 2012**
Příchovice Ski areál U Čápa

Prezentace: **8:00 – 9:30 hod**

Start: **10:00 hod**

Startovné 450,- Kč/tým. Přihlašujte se v Cyklo and Ski Pelc Tanvald, Vítězná 382 do 11.ledna 2012.
Více informací na www.mtbteamprichovice.cz

Zemní práce - Karel Pospíšil

Nabízíme zemní práce s rýpadlo-nakladačem CAT428E a pásovým minibagrem.
Veškeré výkopy, strouhy, odvodnění pozemků, kanalizace, základy, …
Spolupracujeme se zednickou a zahradnickou firmou – základy a zahrady na klíč.

Mobil: 607 249 975

www.sluzby.jizerky.com

Karvela-Servis / autoservis / Desná v J. h

Přejeme všem motoristům v roce 2012 zdraví, lásku, pohodu a bezpečné kilometry za volantem.

Poskytujeme tyto služby :

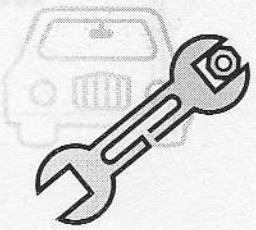

mechanické práce, elektro práce, drobné klempířské práce
přípravu včetně provedení STK+ME
prodej náhradních dílů od našich smluvních partnerů
montáž tažných zařízení HOOK
opravy čelních skel
zajišťujeme ekologickou likvidaci vozidel včetně protokolu
přihlášky, odhlášky vozidel
garanční prohlídky vozidel

Pouze po celý leden 2012 můžete využít 10% slevu na práci /ne na díly/. Do opravy se můžete objednat osobně nebo telefonicky.

Těšíme se na Vás

Karvela-servis , Krkonošská 580, 468 61 Desná v J. h. /bývalá porcelánka ve dvoře/
tel. 722 615 437, 605 961 153 , otevřeno : po-pá od 8.30h – 16 h

Nalezeno v Liptákově

Vážení občané Pojizeří,
v červnu 2012 ozdobí krajinu nad Tanvaldem v Příchovicích Maják Járy Cimrmana.
V jeho nitru bude muzeum připomínající léta, kdy zde český velikán pobýval.
Hledáme pro ně objekty z této doby (nářadí, stroje, nábytek, hudební či hasicí nástroje, plakáty, obrázky, oděvy, obuv, hračky...), které po odborném prozkoumání vystavíme jako stopy či svědky Mistrova působení na Tanvaldsku.

Fotografie těchto objektů pošlete prosím
na e-mailovou adresu kotek@djc.cz
nebo klasickou poštou
Agentuře Echo, Řehořova 5, Praha 3, 130 00.

Za spolupráci děkuje Divadlo Járy Cimrmana a Svazek obcí Mikroregion Tanvaldsko.

DIVADLO JÁRY CIMRMANA

Tanvaldsko

ZUMBA® fitness

club ER
www.erclub.cz

- SPINNING®
- ZUMBA®
- FITBOX®
- MASTER JUMP®
- FLOWIN®...

Komenského 964, Smržovka
Tel.: +420 724 170 120

ODPADY

Stále připomínáme - na Obecním úřadě Kořenov jsou zdarma pro občany k dispozici pytle : žluté na plasty z domácností (ne na PET lahve), oranžové na nápojové kartony a „jinak“ žluté na PET lahve. Žádáme všechny, kdo tyto pytle využívají, aby je odkládali na stanovištích na tříděný odpad (kde jsou barevné nádoby na tříděný odpad) a dávali do nich jen to, k čemu jsou určeny – bohužel ne vždy je tomu tak ☹.
Cena pytlů na TKO s logem svozové firmy SKS Jablonec n/N :
110 litrů : 53,- Kč
60 litrů : 27,- Kč

Dále je možné využívat nádoby na tříděný odpad : PET lahve, sklo a papír. Také všechny žádáme, aby papírové krabice a jiné objemnější kartony sešlapávali, neboť dochází k naplnění kontejneru pár kusy nesešlapaných krabic. Zdánlivě plná nádoba vyžaduje četnější vývoz, který není zadarmo!

Nastala nám zase zima a s ní i problémy se sněhem v místech nádob na tříděný odpad .Tímto bychom opět chtěli požádat všechny majitele vozidel , aby neparkovali před stanovišti na tříděný odpad -mohlo by se stát, že svozová firma, která se nedostane k nádobám, bude muset na objednání přijet „extra“ , a tyto náklady bychom mohli požadovat po majiteli vozidla.

Sběr starého papíru, Pet lahví v základní škole v Kořenově - od září opět sbíráme ☺.
Žádáme všechny, kteří vozí sběr do školy, aby nevozili plasty z domácností ke škole. Tam se tento odpad nesbírá !!!! Bohužel se stává, že se za školou objeví pytel na plasty z domácností plný plastů, nedopalků od cigaret , plechovek apod. Těžko se pak děti můžou učit, jak správné je třídit a přitom vidět, že si s tím někdo hlavu neláme ☹. **Dávejme jim dobrý příklad ☺**

ODPADY

Připomínáme povinnost hlásit změny (tato povinnost vyplývá z Obecně závazné vyhlášky č. 7/2010), které mají vliv na výši poplatku : přihlášení, odhlášení z trvalého pobytu, změnu ve vlastnictví stavby. Neplnění této povinnosti může být pokutováno dle daňového řádu. Při odhlášení trvalého pobytu z naší obce je třeba vrátit nádobu na OÚ.

Kombinovaný svoz odpadu – červená nálepka od 1.11. - **1 x týdně !!!**

Veškeré informace týkající se odpadového hospodářství obce Vám podá p. Čermáková, tel. 483399035, e-mail: *cermakova.evidence@seznam.cz*

INFORMACE OÚ

Obec Kořenov vyhlašuje výběrové řízení na prodej nebytového prostoru v Kořenově čp.776 (bývalá provozovna České pošty, 70 m2) obálkovou metodou, nejnižší nabídka 350 000,- Kč. Datum podání nabídek je do 29.2.2012 do 11 hodin. Podmínky výběrového řízení a bližší informace na www.korenov.cz nebo na OÚ Kořenov paní Řehořková tel. 483 399 035.

****

ÚŘEDNÍ DNY OÚ KOŘENOV

Pondělí : 7,00 – 12,00 12,30 – 15,00
Středa : 7,00 – 12,00 12,30 – 17,00
Polední pauza : 12,00 – 12,30

V neúřední dny po předchozí dohodě na tel. 483399035.

PROVOZNÍ DOBA OÚ Kořenov v závěru roku 2011

pátek	**23.12.2011**	**zavřeno**
úterý	**27.12.2011**	**7,00 – 12,00 hod.**
středa	**28.12.2011**	**7,00 - 12,00 hod.** – uzavření pokladny pro rok 2011
čtvrtek	**29.12.2011**	**7,00 – 12,00 hod**
pátek	**30.12.2011**	**zavřeno**

Poslední úkony vidimace a legalizace , výpisy z Czech Pointu jsou prováděny 30 minut před koncem pracovní doby OÚ Kořenov .

****

V případě problémů s příjmem TKR (televizní kabelový rozvod) a poruch veřejného osvětlení volejte p. Doležala tel.č. 777171414.

MUDr. Jiří SOUKUP

zdravotní středisko Kořenov : ***736447496***

zdravotní středisko Harrachov : ***734558247***

Pevné linky obou středisek jsou zrušené.

Od 1.9.2011 je otevřena pobočka České pošty v budově Obecního úřadu Kořenov (vchod z parkoviště) – provozní doba :
pondělí až pátek 8,00-10,00 a 12,30 – 16,30 hodin.
číslo tel : **483 399 129.** (omlouváme se za chybně uvedené číslo v minulém čísle KZ)

VESELÉ VÁNOCE , BOHATÉHO JEŽÍŠKA, KLID, POHODU A HLAVNĚ ZDRAVÍ V NOVÉM ROCE 2012

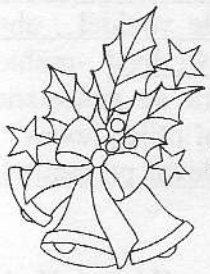

VÁM PŘEJE

REDAKCE KOŘENOVSKÉHO ZPRAVODAJE

****

Vydává Obecní úřad Kořenov
Prosinec 2011
Šéfredaktor : Pelc Stanislav
MK ČR A 10456